

市報ぎょうだ Gyodda

CITY PUBLIC RELATIONS

February.2022

2

No.908



祝!
成人



対象者
828人



02 光と影を操ろう

光の向きや撮りたいものとの距離を少し工夫してみましょう。

今まで気づかなかった面白さに出会えるかもしれません。太陽との位置関係で見え方は大きく変わります。

また、暗所で輝くイルミネーションなど夜景の撮影にも挑戦してみましょう。

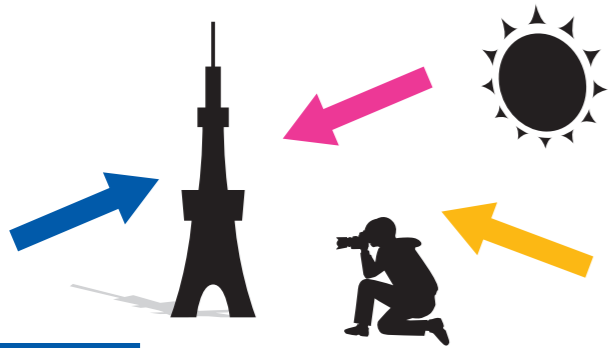

逆光



被写体の後ろから光が当たっている状態です。被写体をシルエットにすることができ、ドラマチックな写真になります。また、被写体の輪郭をくっきり浮かび上がらせることもでき、独特な雰囲気が出ます。

順光

被写体の正面から光が当たっている状態です。色や形をはっきり写すことができ、肉眼で見たときに近い色を表現できます。



斜光

被写体に斜め手前から光が当たっている状態です。被写体の影ができるので、立体感を表現しやすく、1枚の写真の中でストーリーを感じられます。季節や時間によっても影の長さの変化を楽しむことができます。



夜景や花手水ライトアップを撮ってみよう

平面的になってしまうのでフラッシュ機能はオフにしましょう。そして、主役となる場所をタッチシフトを合わせて、明るさ調整をします。機種によっては「ナイト(夜景)モード」などもあるので活用してみましょう。

フラッシュあり



フラッシュなし

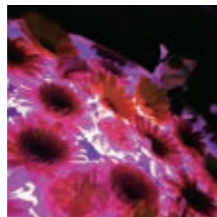

セルフタイマーでぶれ防止!

暗い場所では特に写真がぶれやすいです。そこで、撮影ボタンを押すときにスマートフォンが動いてしまうのを防ぐために「セルフタイマー」を使用します。数秒のタイマーをセットし撮影ボタンを押したら脇をしっかり締めて固定しましょう。セルフタイマーは自撮りするときにもおすすめです。



#行田市の魅力を発信しよう



常に携帯していて思い立ったときにいつでも撮れるスマートフォンのカメラ。その性能も画質も年々進化し、機種によっては、デジタルカメラのように鮮明で美しい写真が撮れるものもあります。

目の前の風景や食べたもの、行田の魅力をみんなで発信していませんか。スマホ写真の魅力と、より広く情報発信する方法を紹介します。

01 スマホカメラの基本を学ぼう



総務省が実施した令和2年通信利用動向調査によると、86.8パーセントの世帯がスマートフォンを持っており、以前にも増して気軽に写真撮影を楽しむことができるようになりました。しかし、撮った写真を見返してみると同じ構図ばかりが目についたり、カメラの機能を存分に使いこなせていなかったりと、まだまだ写真の腕を上げられる可能性を秘めているはず。写真をもっと楽しむために、スマートフォンのカメラ機能を改めて確認してみましょう。

露出(明るさ)調整

写真の明るさを調整します。明るくするにはプラス補正、暗くするにはマイナス補正をします。



HDR機能

明るさの違う複数枚の写真が自動的に撮影され、合成される機能です。部屋の中から外を写す場合など明暗差が激しいときに活躍します。※対応機種のみ

ポートレートモード

(「背景をぼかす」モード) ピントを合わせたいものをタップ(画面に触れること)すると、背景がぼけて被写体を引き立たせてくれます。※対応機種のみ



トリミング・傾き補正

写真に写りこんでしまった不要な部分を切り取ったり、傾きを直したりして編集することができます。

「#行田」であなたも行田の広報マンになろう!

05 写真を撮ったらみんなに発信しよう



市内には花手水をはじめ、地域資源が多くあります。足袋蔵、古代蓮、忍城、埼玉古墳群など写真を撮りたくなる風景に出会うことも多いでしょう。まち歩きをしながら、料理を楽しみながら気持ちの赴くままにカメラを向けてみましょう。

そして、お気に入りの写真をツイッターやInstagramなどのSNSに投稿し、みんなと共有してみませんか。

#(ハッシュタグ)とは

ツイッターやInstagramなどSNSで「タグ」として利用され、#の後ろに特定のキーワードを入れて使います。同じキーワードでの投稿を瞬時に検索できたり、同じ趣味や興味を持つ人を簡単に見つけたりすることができます。検索するときや発信するときには、「ナンバー」もしくは「いけた」と打って「#」に変換しましょう。



Twitter(ツイッター)

情報量重視のシンプルな仕様
一度の投稿で写真4枚、140字まで

簡単!
無料で使える
SNS

Instagram(インスタグラム)

写真がメイン 必ず写真と一緒に投稿
写真は一度に10枚まで投稿可能



ツイッター例

#行田 #行田ランチ
#ゼリーフライ #グルメ
#gyouda #まち歩き

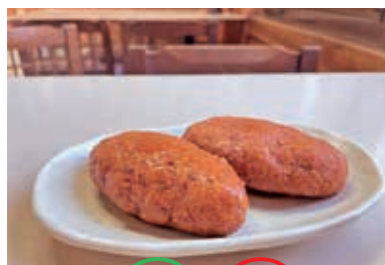

みんなに教えたいときは
「リツイート」

好き! 面白い!は
「いいね」

合言葉は「#行田」

#を使ってあなたの作ったもの、食べたもの、そして行田の魅力を発信してみませんか。#を付けるだけでより多くの人に見つけてもらうことができ、行田に住んでいるからこそ見つかった行田の魅力をたくさんの人に伝えることができます。

「#行田」とつけて投稿するだけで、行田の面白さを世界に向けて発信できるのです。#を付ければ、あなたも行田の広報マンです。行田が誇る観光資源から、コロナ渦の今、改めて発見した行田の小さな魅力まで、どんなものでも大丈夫です。行田市民約8万人、みんなで行田を盛り上げていきましょう!

市ホームページでは皆さんの写真を募集しています

1月に市ホームページをリニューアルしました。市民の皆さんが参加できるコーナーを設けましたので、ぜひご利用ください。

みんなの広場

- 風景や料理、ペットなどの写真
- イベント情報
- メンバー募集 など



すまいるウォッチ

みんなが笑顔になれる人物写真

申し込みはこちらから→



←申し込みはこちらから

03 カメラの位置を変えてみよう



カメラを構える角度(アングル)と高さ(ポジション)が違うだけで、同じ場所からの撮影でも印象が大きく変わります。アングルとポジションを組み合わせると写真のバリエーションを増やしてみましょう。

ウエストレベルで撮ると子どもの視点、ローポジションなら虫や猫の視点になることができます。視線を変えて非日常の景色を映し出してみましょう。

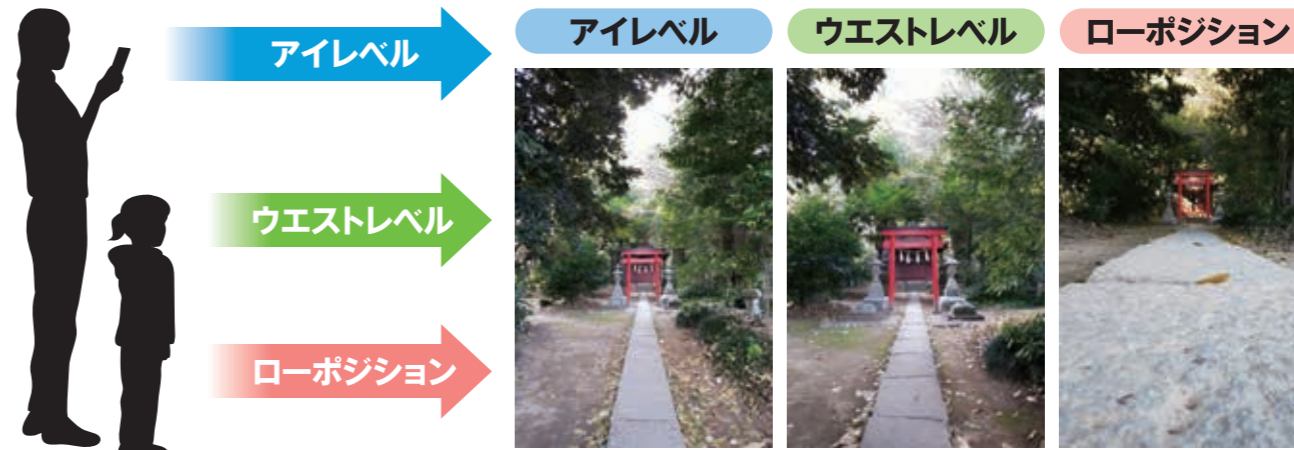
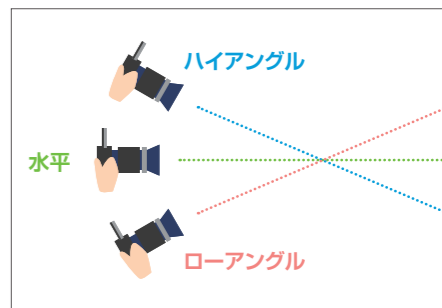

さらにステップアップ!

スマートフォンを逆さにすると、レンズが地面に近づきより迫力が出ます。



04 「おいしい」を鮮明に表現しよう



ここまでのテクニックを組み合わせると、食事をおいしそうに撮影してみましょう。光やアングルを工夫しておいしさを表現します。

ポイント1

窓際の席がおすすめ
窓から差し込む光を利用し、斜光または逆光で撮ると料理の凹凸が表現され、立体的に見えます。



ポイント2

斜め45度の角度で
お皿は画面からはみ出してバランスをとりましょう。お皿に斜めの角度がつくことで料理にボリュームを感じられます。



ポイント3

真上から全体を
真上から全体をふかんするとテーブルやクロス質感により料理が引き立ちます。定食や複数の小皿料理のときにも映えます。



ポイント4

料理に急接近
お皿は気にせず料理に近づくことで、素材の新鮮さや料理の迫力を表現できます。メインのものを引き立たせ、後ろにあるものとの遠近感も楽しむことができます。



接種会場

2月以降のワクチン接種は、次の会場で予定しています。なお、使用するワクチンや接種条件が変更となる場合がありますので、最新の情報は、市ホームページや個別に発送する「追加(3回目)接種のお知らせ」でご確認ください。

| ワクチン | 会場名 | 所在地 | 会場種別 | 予約方法 | | 妊婦の接種 | 備考 |
|---------|-----------------|----------------------|------|-----------|---------|-------|-------------------------------------|
| | | | | 予約システム(※) | 会場に直接連絡 | | |
| 武田/モデルナ | 保健センター | 長野2-3-17 | 集団 | ○ | × | × | 年齢制限あり(18歳以上) |
| | 松原医院 | 長野1-31-10 | 個別 | ○ | × | × | 年齢制限あり(18歳以上) |
| ファイザー | 赤井胃腸科 | 門井町2-10-32 | 個別 | ○ | × | × | 年齢制限あり(12歳以上) |
| | 川島胃腸科 | 佐間1-18-39 | | ○ | × | × | 年齢制限あり(18歳以上) |
| | 行田協立診療所 | 本丸18-3 | | ○ | × | × | ・かかりつけ患者および往診患者優先 ・年齢制限あり(中学生以上) |
| | 行田総合病院 | 持田376 | | ○ | × | ○ | |
| | 行田中央総合病院 | 富士見町2-17-17 | | ○ | × | ○ | |
| | 栗原医院 | 本丸11-35 | | ○ | × | × | 年齢制限あり(16歳以上) |
| | 小林内科医院 | 谷郷2026-1 | | ○ | × | × | 年齢制限あり(16歳以上) |
| | たけうち呼吸と内科のクリニック | 持田3-4-20 | | ○ | × | × | 年齢制限あり(18歳以上) |
| | なすクリニック | 忍2-19-1 清水ビル1F | | ○ | × | × | 年齢制限あり(20歳以上) |
| | 根本医院 | 行田10-22 | | × | ○ | × | |
| | ハビネス診療所 | 長野7296-1 | | ○ | × | × | 年齢制限あり(12歳以上) |
| | 南川げんぎクリニック | 小見1400-1 | | ○ | × | × | |
| | やまかわ内科クリニック | 壱里山町18-6 マルオカビル2F | | × | ○ | × | ・かかりつけ患者のみ ・年齢制限あり(18歳以上) |
| | 吉田記念山本クリニック | 埼玉4719 | | ○ | × | × | |

※予約システムを通した予約方法は、①電話、②インターネット、③LINEのいずれかとなります。

- ▶注意事項
- ・接種会場への直接の問い合わせはご遠慮ください。
 - ・基礎疾患をお持ちの方は、市外のかかりつけ医で接種できる場合がありますので、市外のかかりつけ医に問い合わせください。

問い合わせ

- 接種時期・場所、接種券について
 - ワクチン接種後の副反応について
 - その他、ワクチン接種について
- 行田市新型コロナワクチン接種コールセンター(相談センター)**
☎556-1115
受付時間：午前9時～午後5時(土・日曜日、祝日も実施)
- 埼玉県新型コロナワクチン接種専門相談窓口**
☎0570-033-226(ナビダイヤル)
受付時間：24時間対応(土・日曜日、祝日も実施)
- 厚生労働省新型コロナワクチンコールセンター**
☎0120-761-770(フリーダイヤル)
受付時間：午前9時～午後9時(土・日曜日、祝日も実施)

※接種予約のためのコールセンターの電話番号は、「接種予約のご案内」に記載しています。

▶問い合わせ 保健センター ☎553-0053

お知らせ 新型コロナウイルスワクチン接種

掲載内容は1月20日現在のものですので、状況により変更となる場合があります。最新情報は市ホームページでご確認ください。

追加接種(3回目接種)のスケジュールについて

市では、国の接種方針に基づき、新型コロナワクチンの追加接種(3回目接種)を進めています。

●接種方針

| 対象 | 2回目接種完了からの接種間隔 |
|---|----------------|
| 1 医療従事者等 ・高齢者施設等の入所者および従事者 ・通所サービス事業所の利用者および従事者 ・病院または有床診療所の入院患者 | 6カ月以上 |
| 2 65歳以上の方(1に該当する方を除く) | 原則7カ月以上(※1) |
| 3 64歳以下の方(1に該当する方を除く) | 原則8カ月以上(※2) |

- ※1 1の方の接種状況により、6カ月以上の接種間隔になる場合があります。
- ※2 1および2の方の接種状況により、7カ月以上の接種間隔になる場合があります。

●接種券発送・接種スケジュール

1. 医療従事者等、高齢者施設等の入所者および従事者、通所サービス事業所の利用者および従事者、病院または有床診療所の入院患者(接種間隔6カ月以上)

| 2回目接種完了月 | 追加接種(3回目接種) | |
|-----------|-------------|----------|
| | 接種券発送時期 | 接種可能月 |
| 令和3年3月～6月 | 発送済 | 令和3年12月～ |

2. 65歳以上の方(接種間隔原則7カ月以上)

| 2回目接種完了月 | 追加接種(3回目接種) | |
|----------|-------------|-------|
| | 接種券発送時期(予定) | 接種可能月 |
| 令和3年6月 | 1月下旬～2月中旬 | 2月～ |
| 令和3年7月 | 2月中旬 | |
| 令和3年8月 | 2月下旬～3月中旬 | 3月～ |
| 令和3年9月 | 3月中旬 | 4月～ |
| 令和3年10月 | 4月下旬 | 5月～ |
| 令和3年11月 | 5月下旬 | 6月～ |

3. 64歳以下の方(接種間隔原則8カ月以上)

| 2回目接種完了月 | 追加接種(3回目接種) | |
|----------|-------------|-------|
| | 接種券発送時期(予定) | 接種可能月 |
| 令和3年7月 | 2月下旬 | 3月～ |
| 令和3年8月 | 3月中旬～4月中旬 | 4月～ |
| 令和3年9月 | 4月下旬～5月中旬 | 5月～ |
| 令和3年10月 | 5月下旬～6月中旬 | 6月～ |
| 令和3年11月 | 6月下旬～7月上旬 | 7月～ |

※発送時期が経過しても接種券が届かない場合は、新型コロナワクチン接種コールセンターまたは保健センターに問い合わせください。

●本市に転入された方は申請が必要です

他の市区町村でワクチンを2回接種した後に本市に転入された方は、本市で接種記録が確認できないため、接種者本人の申請により接種券一体型予診票を発行することとなります。

2回目の接種を受けてから追加接種(3回目接種)に係る対象者の接種間隔を経過した時期に、保健センターおよび高齢者福祉課で配布している「接種券発行申請書」(市ホームページからダウンロード可)に必要事項を記入の上、直接申請してください。

- ▶必要書類
- ・本人確認書類(運転免許証、マイナンバーカード、健康保険証、在留カードなど)
 - ・初回接種(1回目、2回目接種)の接種済証、接種記録書または接種証明書

▶申請先 保健センターまたは高齢者福祉課

追加接種(3回目接種)に使用するワクチンについて

追加接種(3回目接種)は、初回接種(1回目、2回目接種)で使用したワクチンの種類にかかわらず、ファイザー社または武田/モデルナ社のワクチンを使用します。

ファイザー社は初回接種(1回目、2回目接種)の接種量(0.3ml)と同量ですが、武田/モデルナ社は半量(0.25ml)になります。

【追加接種(3回目接種)の安全性と効果】

〈安全性〉

ファイザー社および武田/モデルナ社の薬事承認において、3回目の接種後7日以内の副反応は、初回接種(1回目、2回目接種)後と比べると、どちらのワクチンにおいても、一部の症状の出現率に差異はあるものの、おおむね初回接種(1回目、2回目接種)と同様の症状が見られました。

| 発現割合 | 2回目→3回目接種後の症状 | |
|--------|---|---|
| | ファイザー社 | 武田/モデルナ社 |
| 50%以上 | 疼痛(78.3→83.0%) 疲労(59.4→63.7%) | 疼痛(88.3→83.8%) 疲労(65.4→58.7%) 頭痛(58.8→55.1%) |
| 10～50% | 頭痛(54.0→48.4%) 筋肉痛(39.3→39.1%) 悪寒(37.8→29.1%) 関節痛(23.8→25.3%) | 筋肉痛(58.1→49.1%) 関節痛(42.9→41.3%) 悪寒(44.3→35.3%) リンパ節症(14.2→20.4%) |
| 1～10% | 38度以上の発熱(16.4→8.7%) 腫脹(6.8→8.0%) 発赤(5.6→5.9%) リンパ節症(※)(0.4→5.2%) | 38度以上の発熱(15.5→6.6%) 腫脹・硬結(12.3→5.4%) 紅斑・発赤(8.7→4.8%) |

※ファイザー社ワクチンのリンパ節症は、接種後1カ月以内のデータを記載

〈効果〉

追加接種(3回目接種)をした人の方が、接種していない人よりも新型コロナウイルスに感染する人や重症化する人が少ないと報告されています。

【初回接種(1回目、2回目接種)と異なるワクチンを追加接種(3回目接種)した場合の安全性と効果】

〈安全性〉

追加接種(3回目接種)後7日以内の副反応は、初回接種(1回目、2回目接種)と同じワクチンを接種しても、異なるワクチンを接種しても安全性の面で許容されます。

〈効果〉



[出典：Munro APS,etal.Lancet,December2021]

さいたまブロンコスと「連携協力に関する協定」を締結しました



協定を締結した石井市長と福田剛紀代表取締役(右)

1月14日、プロバスケットボールBリーグに所属する「さいたまブロンコス」と連携協力に関する協定を締結しました。

この協定は、本市のスポーツ振興および地域振興とともに、青少年の健全育成を目的としたものです。

協定締結の皮切りとして、4月9日(土)・10日(日)に行田グリーンアリーナでホームゲームが開催され、市内小・中学生が招待されます。

▶問い合わせ 生涯学習スポーツ課スポーツ振興担当(内線5317)

行政相談委員に感謝状が贈呈されました



左から石井市長、河野さん、西山さん、黒田さん、米澤局長

1月13日、総務省関東管区行政評価局長から、西山カツ枝さんと黒田和男さんに退任行政相談委員感謝状が、河野恭男さんに令和3年度関東管区行政評価局長感謝状がそれぞれ贈呈されました。

これは、西山さん、黒田さん、河野さんの長年にわたる行政相談活動が認められ、感謝の意が贈られたものです。

▶問い合わせ 地域活動推進課くらし安心担当(内線253)

ゼロカーボンシティ宣言を表明しました

地球温暖化が原因と考えられる気候変動により、世界各地で異常気象が多発しており、国内でも過去にない猛暑や集中豪雨などが頻発しています。国においては、2020年10月に「2050年カーボンニュートラル」を宣言し、この目標達成に向け、地球温暖化対策推進法の改正とともに、地域の脱炭素化を促進するため「ロードマップ」を発表しました。

このような動向を踏まえ、本市においても市民・事業者・行政が一体となり脱炭素社会の実現に向けた取り組みを推進し、2050年までに二酸化炭素排出量を実質ゼロの実現を目指すべく1月5日にゼロカーボンシティ宣言をしました。

市では、脱炭素社会の実現に向けて「省エネルギーの推進」「創エネルギーの普及促進」「ゼロカーボン・ドライブの普及」「自然環境の保全」に取り組んでいきます。

▶問い合わせ 環境課☎556—9530



ポイ捨ての防止・環境美化の推進にご協力ください



行田市駅前に設置された路面標識

市では、清潔なまちづくりを推進するため「行田市路上喫煙及びポイ捨ての防止に関する条例」を制定しており、市内全域でごみのポイ捨てを禁止しています。たばこの吸い殻や空き缶などはポイ捨てせず、持ち帰るか回収容器に入れていただき、「美しい行田」のまちづくりに皆様のご協力をお願いします。

このたび、秩父鉄道行田市駅前のロータリーに「ポイ捨て禁止」の路面標識を設置しました。

▶問い合わせ 環境課☎556—9530

▼問い合わせ 環境課新ごみ処理施設建設準備グループ(内線384)



協議書を締結した河田羽生市長(左)と石井市長

学校跡地利活用基本方針(案)に対する意見を募集します

市では、閉校が決定している北河原小学校、須加小学校をはじめ、今後の学校再編成により閉校となる学校跡地の利活用に関する基本的な考え方や、検討に当たっての進め方などを整理した「行田市学校跡地利活用基本方針」の策定を進めています。

このたび、基本方針(案)がまとまりましたので、市民の皆さんなどから意見を広く募集します。

▶募集期間 2月1日(火)～3月2日(水)

▶方針案の閲覧場所 市政情報コーナー(市役所2階)、南河原支所

※市ホームページから閲覧可

▶意見の提出が可能の方 次のいずれかに該当する方

- ①市内在住の方
- ②市内で事業を行っている方または団体など
- ③市内在勤・在学の方
- ④市に対して納税義務を有する方または団体など
- ⑤その他、当該方針に対して利害関係を有する方または団体など

▶提出方法 意見の他に、前項のうち該当する番号(①～⑤)と、住所、氏名(法人など団体の場合は、事務所の所在地、名称、代表者の氏名)、電話番号を明記(様式自由)の上、持参(土・日曜日、祝日を除く)、郵送、FAX、Eメールのいずれかの方法により提出してください。

【持参・郵送】〒361—8601 行田市本丸2—5 行田市財産管理課

【FAX】553—1355

【Eメール】zaisan-k@city.gyoda.lg.jp

▶いただいた意見の取り扱い 個人を特定できないよう編集し、概要を市ホームページで公表します。また、意見に基づいて方針を修正した場合は、その内容を公表します。なお、個別の回答は行いません。

▶その他 電話や口頭での受け付けは行いません。

▶問い合わせ 同課ファシリティマネジメントグループ(内線311)

市では、羽生市と新ごみ処理施設の整備に向けた話し合いを進めてきましたが、このたび、事業実施機関として、新たに「行田羽生資源環境組合」を設立することで合意しました。12月22日、市役所で「行田羽生資源環境組合」の設立に関する協議書の締結式を行いました。今後、4月1日の新組合設立に向け、準備を進めていきます。

新ごみ処理施設の整備に向け「行田羽生資源環境組合」を設立します

公共施設等総合管理計画改定版(案)に対する意見を募集します

市では、公共施設などの総合かつ計画的な管理を推進するために策定した「行田市公共施設等総合管理計画」について、総務省の公共施設等総合管理計画の策定に当たった指針の改定を受けて、計画の改定を進めています。

このたび、計画改定版(案)がまとまりましたので、市民の皆さんなどから意見を広く募集します。

▶募集期間 2月4日(金)～3月7日(月)

▶計画案の閲覧場所 市政情報コーナー(市役所2階)、南河原支所

※市ホームページから閲覧可

▶意見の提出が可能の方 次のいずれかに該当する方

- ①市内在住の方
- ②市内で事業を行っている方または団体など
- ③市内在勤・在学の方
- ④市に対して納税義務を有する方または団体など
- ⑤その他、当該計画に対して利害関係を有する方または団体など

▶提出方法 意見の他に、前項のうち該当する番号(①～⑤)と、住所、氏名(法人など団体の場合は、事務所の所在地、名称、代表者の氏名)、電話番号を明記(様式自由)の上、持参(土・日曜日、祝日を除く)、郵送、FAX、Eメールのいずれかの方法により提出してください。

【持参・郵送】〒361—8601 行田市本丸2—5 行田市財産管理課

【FAX】553—1355

【Eメール】zaisan-k@city.gyoda.lg.jp

▶いただいた意見の取り扱い 個人を特定できないよう編集し、概要を市ホームページで公表します。また、意見に基づいて計画を修正した場合は、その内容を公表します。なお、個別の回答は行いません。

▶その他 電話や口頭での受け付けは行いません。

▶問い合わせ 同課ファシリティマネジメントグループ(内線311)

行財政集中改革プラン(案)に対する意見を募集します

市では、限られた経営資源で将来にわたり持続可能な市政運営を行っていくため、現在、行財政集中改革プラン(計画期間：令和4年度～6年度)の策定を進めています。

このたび、各種団体の代表者、学識経験者および公募の市民で構成する行政改革推進委員会からの答申を経て、計画案がまとまりましたので、市民の皆さんなどから意見を広く募集します。

- ▶ **募集期間** 2月1日(火)～3月2日(水)
 - ▶ **計画書案の閲覧場所** 市政情報コーナー(市役所2階)、南河原支所
※市ホームページから閲覧可
 - ▶ **意見の提出が可能の方** 次のいずれかに該当する方
 - ①市内在住の方
 - ②市内で事業を行っている方または団体など
 - ③市内在勤・在学の方
 - ④市に対して納税義務を有する方または団体など
 - ⑤その他、当該計画に対して利害関係を有する方または団体など
 - ▶ **提出方法** 意見の他に、前項のうち該当する番号(①～⑤)と、住所、氏名(法人など団体の場合は、事務所
- の所在地、名称、代表者の氏名)、電話番号を明記(様式自由)の上、持参(土・日曜日、祝日を除く)、郵送、FAX、Eメールのいずれかの方法により提出してください。
- 【持参・郵送】〒361-8601 行田市本丸2-5 行田市企画政策課【FAX】553-1355【Eメール】kikakuseisaku@city.gyoda.lg.jp
- ▶ **いただいた意見の取り扱い** 個人を特定できないよう編集し、概要を市ホームページで公表します。また、意見に基づいて計画を修正した場合は、その内容を公表します。なお、個別の回答は行いません。
 - ▶ **その他** 電話や口頭での受け付けは行いません。
 - ▶ **問い合わせ** 同課行政改革グループ(内線309)

軽自動車やバイクなどの廃車・変更の届け出をお忘れなく

軽自動車・バイクなどにかかる軽自動車税(種別割)は、使用の有無に関わらず、毎年4月1日現在の所有者に課税されます。次のようなときは、必ず届け出をしてください。

- ・売買や譲渡により所有者が変わった
- ・行田市を転出した
- ・車両を入れ替えた
- ・車両を廃棄した
- ・車両を盗まれてしまい今は所有していない
- ・所有者が死亡した

| 車種 | 届け出に必要なもの | 届け出・問い合わせ |
|-----------------------------|---|--|
| 原動機付自転車(125cc以下のもの) | 名義変更 → <ul style="list-style-type: none">・届出者の本人確認書類(免許証など)・標識交付証明書・譲渡証明書 | 税務課市民税担当(内線235) |
| 行田市・南河原村ナンバーの車両 | 廃車 → <ul style="list-style-type: none">・ナンバープレート・届出者の本人確認書類(免許証など)・標識交付証明書 | |
| 小型特殊自動車(農耕用トラクターなど) | ①検査登録事務所には 廃車 → <ul style="list-style-type: none">・ナンバープレート ※必要書類等は検査登録事務所へお問い合わせください。・自動車検査証・印鑑など | ※検査登録事務所と税務課の両方へ届け出が必要です。 ①関東運輸局熊谷自動車検査登録事務所 ☎050-5540-2027 ②税務課市民税担当(内線235) |
| 検査登録事務所交付ナンバーの車両「熊谷99め」ナンバー | ②市役所には 名義変更 → <ul style="list-style-type: none">・登録事項等証明書・譲渡証明書・届出者の本人確認書類(免許証など) | |
| | 廃車 → <ul style="list-style-type: none">・登録事項等証明書・届出者の本人確認書類(免許証など) | |
| その他の二輪車(125ccを超えるもの) | 名義変更 廃車 住所変更 → <ul style="list-style-type: none">手続の種類により必要書類が異なりますので、届け出先に問い合わせください。 | 関東運輸局熊谷自動車検査登録事務所 ☎050-5540-2027 軽自動車検査協会埼玉事務所熊谷支所 ☎050-3816-3112 |
| 軽自動車(三・四輪車) | | |

▶ **問い合わせ** 同課市民税担当(内線235)

史跡探訪 忍城を歩こう

廃城からもうすぐ150年を迎える忍城。城郭のおもかげをしのぶ建物は解体され、広大な堀の多くは姿を消しました。しかし目を凝らしてみると、城郭の名残が神社や寺院、道の片隅など随所に残されています。



郷土博物館の学芸員と一緒に古地図を片手に忍城を歩いてみませんか。

- ▶ **日時** 3月12日(土)午後1時30分～3時※荒天の場合は中止
- ▶ **集合・解散** 郷土博物館
- ▶ **コース** 本丸土塁～忍東照宮・諏訪神社～大手門跡～新町通り～高札場跡などを予定※雨天の場合、内容を一部変更
- ▶ **対象** 中学生以上
- ▶ **定員** 20人(先着順)
- ▶ **その他** 動きやすい服装でお越しください。
- ▶ **申し込み・問い合わせ** 3月3日(休)正午までに直接または電話で同館☎554-5911



海老島 明美氏(堤根)

経済産業大臣表彰

12月24日、さいたま共済会館で令和3年度埼玉県統計功労者表彰式が行われ、長年にわたり統計調査に尽力された功績により、次の方々表彰されました。

経済産業省感謝状

長島 善江氏(押上町)

埼玉県統計協会会長表彰

岡安 真代氏(忍)

小川 幸子氏(行田)

山口 恵美子氏(長野)

▼問い合わせ 広報広聴課統計グループ(内線319)

令和3年度埼玉県統計功労者表彰式が行われました

チャレンジショップ出店者を募集します

市が用意する空き店舗で一定期間出店し、経営ノウハウを習得しながら営業する「チャレンジショップ事業」の出店者を募集します。店舗の賃料は不要ですので、少ない開業資金で出店できます。出店要件は商工観光課で配布する募集案内をご覧ください。

- ▶ **利用期間** 4月1日(金)から原則2年以内(入退去のための準備期間を含む)
- ▶ **店舗概要** 【所在地】行田1-9(現・キャンディブーケギフト道) 【面積】約43.4平方メートル(6.2メートル×7.0メートル)
- ▶ **利用対象業種** 小売業またはサービス業(飲食業不可)
- ▶ **募集案内配布開始日** 2月1日(火)
- ▶ **出店受付期間** 2月1日(火)～3月4日(金)
- ▶ **その他** 面接と書類審査の上、決定します。店舗の見学については同課まで問い合わせください。
- ▶ **問い合わせ** 同課(内線383)

コミュニティセンターみずしろのロッカー使用申し込みを受け付けます

- ▶ **使用期間** 4月1日(金)から1年間
- ▶ **貸出回数** 30台(1団体につき1台まで)
- ▶ **利用可能団体** コミュニティセンターみずしろを定期的(月1回以上)に利用している団体
※代表者が市内在住であること
- ▶ **使用料** 無料
- ▶ **その他** 申し込みが貸出回数を上回った場合は、公開抽選により使用団体を決定します(抽選の場合は別途、連絡します)。
- ▶ **申し込み** 2月15日(火)～28日(月)午前9時～午後5時に直接または電話で地域活動推進課に団体名、代表者氏名・住所・電話番号を伝えてください。
- ▶ **問い合わせ** 同課協働推進担当(内線253)

渡良瀬遊水地ヨシ焼きを実施します

渡良瀬遊水地では、害虫の駆除、野火による周辺家屋への類焼防止、貴重な湿地環境の保全などを目的に、ヨシ焼きを実施します。当日および実施後当分の間は、風向きや上昇気流により、灰や煙が広範囲に飛散する可能性がありますので、ご理解をお願いします。

- ▶日時 3月5日(土)午前8時30分開始※悪天候などの場合6日(日)・12日(土)・19日(土)のいずれか
- ▶実施範囲 渡良瀬遊水地全域※前日午後5時からヨシ焼き終了後安全確認ができるまで(午後7時を予定)立ち入り禁止※見学不可
- ▶その他 実施状況は、(一財)渡良瀬遊水地アクリメーション振興財団ホームページおよび電話による自動音声案内(☎0282-62-0915)で確認できます。
- ▶問い合わせ 渡良瀬遊水地ヨシ焼き連絡会 ☎0282-62-1161

令和4年度埼玉未来大学(前期課程)受講生募集

健康長寿を実現するプログラムや社会貢献・社会的起業などを学ぶカリキュラムとなっており、セカンドステージの新たな活躍の場を見つける支援をします。

| 学科など | ライフデザイン科 (熊谷学園) | 地域創造科 ①アクティブコース ②地域ビジネスコース |
|------|-------------------------------------|---|
| 期間 | 4月～9月の水曜日 ※全18日 | 4月～9月の土曜日 ※①全17日②全12日 |
| 場所 | 熊谷市立勤労会館 (熊谷市石原1410-1) | 埼玉県県民活動総合センター (北足立郡伊奈町内宿台6-26) |
| 目的 | 元気で自立したシニアライフを送るために必要な知識を学び、習慣化します。 | NPOの立ち上げや起業の仕方など活動する上で必要なことを体系的・実践的に学びます。 |
| 定員 | 80人 | 各25人 |
| 授業料 | 28,000円 | ① 40,000円 ② 48,000円 |

- ▶対象 県内在住で満50歳以上の方(令和4年4月1日現在)
- ▶その他 募集案内は高齢者福祉課で配布します。詳しくは埼玉未来大学ホームページをご覧ください。
- ▶申し込み 所定の入学申込書に必要事項を記入の上、郵送またはFAXで3月25日(金)(必着)までに(公財)いきいき埼玉へ提出してください。
- ▶問い合わせ (公財)いきいき埼玉未来大学担当 ☎048-728-2299

～令和4年度分の加入受け付け中～ 万一の交通事故に備えて 交通災害共済に加入しましょう

交通災害共済は、市民の皆さんが会費を出し合って、加入している方が交通事故に遭ったとき、見舞金が支払われる相互扶助制度です。

- ▶加入期間 4月1日(金)～令和5年3月31日(金)の1年間
※加入期間中に市外へ転出した場合は、効力を失います。
- ▶加入資格 本市の住民基本台帳に記録されている方
- ▶費用 1人年額500円(10月以降の加入は250円)
- ▶加入方法 交通対策課で随時加入を受け付けています。例年行っている自治会を通した加入の取りまとめは、新型コロナウイルス感染症拡大防止のため実施していない自治会があります。また、3月13日(日)午前8時30分から正午まで同課にて特設受け付けを行いますのでご利用ください。
- ▶問い合わせ 同課交通安全担当(内線284)

防災行政無線の情報伝達試験を実施します

自然災害や武力攻撃などの発生時に備えて、防災行政無線を利用した全国瞬時警報システム(Jアラート)の全国一斉情報伝達試験を次のとおり実施しますのでご注意ください。

- ▶試験日時 2月16日(水)午前11時ごろ
- ▶放送内容 上りチャイム音→「これはJアラートのテストです(3回繰り返す)。こちらは防災行田です」→下りチャイム音
※Jアラートとは、国が把握した時間的に余裕がない緊急情報を市町村の防災行政無線などを利用して瞬時に伝達するシステムです。
- ▶問い合わせ 危機管理課危機管理担当(内線282)

屋敷林・社寺林を大切にしましょう

市では、緑地の保全や公園緑地の整備などをはじめ、緑化の推進に努めています。まちの緑は、そこに住む人々に安らぎや潤いを与え、良好な環境の維持形成に大きな役割を果たしています。

- 以前は、ケヤキなどを防風林として屋敷内に植えた家がありましたが、今では数少なくなりました。この屋敷林や神社・寺院の社寺林を保全できるよう、市民の皆さんのご理解とご協力をお願いします。
- ▶問い合わせ 都市計画課公園担当(内線5604)

行田税務署からのお知らせ

行田税務署管内で納税表彰を受けた方を紹介します

長年にわたり、申告納税制度の発展と納税思想の高揚に多大な貢献をしてこられた方に、国税機関の各長から表彰状が贈呈されました。

▶受彰者(順不同)

国税庁長官表彰

戸塚 義男 氏(行田税務署管内青色申告会連合会副会長)
同会は、青色申告の普及を目的とし、適正な申告をするために必要な記帳の相談などを行う団体であり、団体の活動を通して申告納税制度の普及発展に貢献されました。

国税局長表彰

細井 保雄 氏(公益社団法人行田法人会会長)

行田税務署長表彰

新井 啓介 氏(公益社団法人行田法人会常任理事)

同会は、税の啓発や租税教室を積極的に行っている団体であり、団体の活動を通して申告納税制度の普及発展に貢献されました。

所得税、贈与税、個人事業者の消費税の確定申告はお早めに

所得税と個人事業者の消費税は便利で安全な振替納税がお勧めです。また、新たに振替納税を始める方は振替依頼書を3月15日までに管轄する税務署に提出してください。

| 税目 | 申告・納期限 | 振替日 |
|-----------------|----------|----------|
| 申告所得税および復興特別所得税 | 3月15日(火) | 4月21日(木) |
| 贈与税 | 3月15日(火) | 制度なし |
| 消費税および地方消費税 | 3月31日(木) | 4月26日(火) |

- ▶問い合わせ 行田税務署 ☎556-2121(自動音声案内2番を選択)

乗用農機具(コンバイン・田植え機・トラクターなど)のナンバー登録はお済みですか

軽自動車税(種別割)は公道を走るかどうかに関係なく、対象となる車両を所有していることで課税されます。乗用農機具(大型特殊自動車に分類されるものを除く)をお持ちの場合は、課税客体としての登録が必要です。

購入時には必ず税務課へ届け出の上、ナンバーを取得してください。また、車両を入れ替えた場合も届け出が必要となります。なお、すでに対象となる乗用農機具をお持ちでナンバーを取得していないものがありましたら、ご連絡ください。

- ▶問い合わせ 同課市民税担当(内線235)



令和3年度 中学生の「税についての作文」入賞者

国税庁と全国納税貯蓄組合共催の中学生の「税についての作文」募集に、行田税務署管内の中学生から4,259編の応募がありました。市内からは次の方々が入賞しましたので紹介します(敬称略)。

埼玉県税務連絡協議会会長賞

社会を支える税金 長野中学校2年 河野 弘明
夢をもつこと 太田中学校3年 小泉 凜佳
安心をありがとう 埼玉中学校1年 大野 瑛翔

埼玉県租税教育推進協議会会長賞

二度も救われた命 忍中学校3年 阪上 遙
大切に使われている税金 西中学校3年 水野 遥
税金の使い道を知ること 太田中学校3年 小橋 遥

埼玉県行田県税事務所長賞

税金と向き合って 西中学校3年 牛嶋 緋莉

行田市長賞

再生可能な社会を支える税金 行田中学校2年 矢野 悠翔

行田税務連絡協議会会長賞(優秀)

東京五輪と税金 忍中学校2年 伊東 亮輔

行田税務署管内納税貯蓄組合連合会長賞(銀賞)(順不同)

自分が経験して気づいたこと 長野中学校3年 野口 怜資
税金が「安心」な世の中をつくる 見沼中学校2年 今野 健太郎

行田税務署管内納税貯蓄組合連合会長賞(銅賞)

日本の税金で開発途上国を救う 西中学校1年 齋藤 萼香

行田税務署管内納税貯蓄組合連合会長賞(入選)

税と私たちの生活 南河原中学校2年 早坂 明莉

- ▶問い合わせ 行田税務署 ☎556-2121(自動音声案内2番を選択)



SNSの副業サイト利用にご注意ください

簡単に副業で収入が得られると動画などで紹介し、SNSのメッセージから副業サイトに誘導して登録料や情報提供料の名目でお金をだまし取る事案が多発しています。

副業サイトの利用で、高額な費用を要求される場合は注意が必要です。もし被害に遭われた場合は、市消費生活センターにご相談ください。

- ▶相談日時 毎週月～金曜日(祝日を除く)午前9時30分～午後3時30分(正午～午後1時を除く)
- ▶相談場所 地域活動推進課相談室
- ▶問い合わせ 同センター(内線495)



各種相談 (2月15日～3月14日)

※新型コロナウイルス感染症拡大防止に対応するため、急ぎ中止または延期とする場合があります。

| 相談 | 場所 | 期日 | 時間 | 問い合わせ |
|-----------------------|----------------------------|---|------------------------------|-------------------------------|
| 法律(予約制) | 産業文化会館 2階会議室 | 2月22日(火) | ※予約は2月1日(火)から 午前9時30分～正午 | 地域活動推進課 (内線252) |
| | | 3月10日(休) | ※予約は2月15日(火)から 午後1時30分～4時 | |
| 行政機関に対する 意見・要望 | 産業文化会館 2階会議室 | 2月21日(月)、3月14日(月) | 午後1時30分～3時30分 | |
| 消費生活 多重債務 | 市役所 | 毎週月～金曜日(祝日を除く) | 午前9時30分～正午 午後1時～3時30分 | 消費生活センター (内線495) |
| 相続、遺言、離婚、 日常生活の困り事 | VIVAぎょうだ | 3月9日(水)※予約制 | 午後1時～4時 | 埼玉県行政書士会埼玉 支部 ☎564-0104 |
| 夫婦関係・DVなど (予約制) | VIVAぎょうだ | 毎週木・土曜日 ※土曜日は市内在住の方対象に電話相談 も受け付けます。 | 午後1時～4時 (電話相談は午後1時～2時) | VIVAぎょうだ ☎556-9301 |
| 税務(予約制) | 関東信越税理 士会行田支部 (市役所前) | 毎週水曜日(祝日を除く)※予約受け付け は毎週月・水・金曜日(祝日を除く)の午前 10時30分～午後3時30分 | 午後1時～4時 | 関東信越税理士会 行田支部 ☎554-1411 |
| 夜間の納付相談 | 市役所 | 毎週火曜日(祝日を除く) | 午後5時15分～7時 | 税務課(内線236・237) |
| 水道料金の夜間納付 | 水道庁舎(前谷) | 2月15日(火)、3月1日(火) | 午後5時15分～7時 | 水道課 ☎553-0131 |

納期のお知らせ(2月分)

普通徴収(納付書や口座振替で納めていただく方)
国民健康保険税・・・8期
後期高齢者医療保険料・・・8期
介護保険料・・・8期

納期限 2月28日(月)

- ・市税などの納付には、「安心! 確実! 便利!」な口座振替をご利用ください。
- ・納付の相談は随時税務課で実施しています。

▶問い合わせ 同課収納担当(内線236・237)

特別徴収(年金からあらかじめ差し引かれる方)
2月支給の年金から差し引きます。

- ①市県民税
 - ②国民健康保険税
 - ③後期高齢者医療保険料
 - ④介護保険料
- ▶問い合わせ ①税務課市県民税担当(内線231)
②保険年金課国保担当(内線271)
③保険年金課医療担当(内線227)
④高齢者福祉課介護保険担当(内線277)

2月は省エネルギー月間です

私たちの豊かな暮らしは、エネルギーの消費によって成り立っています。日常生活に欠かすことのできない電気、ガス、水道はもちろん、現代社会の土台になっている運輸、通信などもすべてエネルギーを利用していますが、エネルギーの大量消費は、地球温暖化の原因となる二酸化炭素などの温室効果ガス排出量の増加につながります。特に、冬の期間は暖房などによるエネルギーの消費量が増えることから、国では毎年2月を「省エネルギー月間」と定め、省エネルギーの推進を呼び掛けています。

このまちで暮らす私たちも、毎日の生活を少しだけ見直して、みんなで「行田エコタウン」をつくっていきましょう。

今日からできる冬の省エネ行動

- ・重ね着をして、暖房の温度を下げたり、利用時間を減らしたりしましょう。
- ・使わない家電製品は、コンセントからプラグを抜くか主電源を切りましょう。
- ・部屋を出るときは、明かりを消しましょう。
- ・風呂は冷めないうちに、家族で続けて入りましょう。
- ・シャワーは流しっぱなしにせずに、こまめに止めましょう。

▶問い合わせ 環境課 ☎556-9530



さしあげます

▷洋服タンス ▷タンス ▷子ども用ダイニングチェア ▷椅子
▷カーナビ ▷炊飯器 ▷ソファ ▷テニスラケット ▷
ハムスターゲージ ▷臼 ▷杵 ▷ゴルフセット

ゆずってください

▷ミシン ▷子ども乗せ自転車 ▷オープンレンジ ▷家庭用
耕運機 ▷カセットコンロ ▷テント ▷女の子用自転車 ▷
液晶テレビ ▷電気ストーブ ▷紙パック式掃除機 ▷電子レ
ンジ ▷通学用自転車 ▷刈り込みばさみ ▷高枝切りばさみ
▷キャリーバッグ ▷着付用練習ボディ

▼問い合わせ 環境課 ☎556-9530

下水道事業受益者負担金をお支払いの方へ

第4期納期限 2月28日(月)

受益者負担金は、下水道供用開始となった時点で、使用の有無を問わず土地の面積に応じて賦課されます。この負担金の納付には便利な口座振替をご利用ください。また、期限内の納付が困難な場合は、納付相談をご利用ください。

なお、負担金賦課区域内の土地で売買・相続などにより受益者の変更があった場合は、下水道課までご連絡ください。

▶問い合わせ 同課業務担当 ☎564-0303

シルバー人材センターからのお知らせ

会員になって 生きがい・仲間を見つけませんか

行田市シルバー人材センターは、民間企業や一般家庭・公共団体から臨時的かつ短期的な仕事を受け、会員に提供しています。長年培った知識や技術を生かして地域に貢献したい方や健康維持のために体を動かしたい方などをお待ちしています。

- ▶対象 市内在住で、健康で働く意欲のある60歳以上の方
- ▶入会説明会 毎月第1・第3木曜日の午前10時から同センター(旭町13-24)で開催しています。

その仕事、シルバー人材センターにお任せください

同センターでは、いろいろな仕事を請け負っています。網戸の張り替え、ポスティング、屋内外の掃除、草刈作業などの他、工場の軽作業、各種施設管理など事業所への派遣事業も行っています。



ぜひ気軽にお立ち寄りください

●ハンドメイドショップ「むつみ」

会員が作ったおしゃれでかわいい手芸品を販売しています。

▶販売時間 午前9時～午後5時(土・日曜日、祝日を除く)

●シルバー農園

会員が育てた新鮮な野菜を全品100円で販売しています。

▶販売時間 毎週金曜日午前7時30分～午後4時

▶問い合わせ 同センター ☎556-5221

不用品情報(無料)

市では、資源の有効利用とごみの減量化を図るため、不用品登録制度を実施しています。この制度は紹介制となりますので、紹介後は、本人同士で話し合いの上、無償で品物の受け渡しを行ってください。なお、登録期間は3カ月です。登録受け付けの際、写真を提供していただける方は、その旨を申し出てください。

**〈健康づくりチャレンジポイント認定講座・健康づくりマイスター養成講座〉
いまからできる ころのメンテナンス
～毎日を充実させるために～**

日時 3月1日(火)午前10時～11時30分(午前9時45分から受け付け)
場所 忍・行田公民館
内容 一般財団法人明治安田健康開発財団健康増進支援センターの職員を迎え、心身ともに充実した生活を送るためのポイントを学びます。希望される方には、自律神経チェッカーによるストレス度・自律神経活活性度を測定します。
対象 市内在住の方
定員 40人(先着順)
持ち物 筆記用具、上履き、健康づくりチャレンジポイントのリーフレット(お持ちの方)、健康づくりマイスター養成事業のポイントカード(お持ちの方)
申し込み 直接または電話で同センター



親子の歯科健診・ヤング歯科健診

日時 3月3日(木)午前9時30分～10時30分(15分ごとの予約制)
場所 保健センター
内容 歯科健診、位相差顕微鏡による口腔内細菌の確認(希望者のみ)
対象 市内在住で次のいずれかに当てはまる方
 ①就学前のお子さんとその保護者(健診は保護者のみでも可)
 ②20～39歳の方
定員 25人(先着順)
持ち物 乳幼児は母子健康手帳
申し込み 2月1日(火)～24日(木)に直接または電話で同センター



保 健 案 内

保健センター
 長野2-3-17
 TEL:553-0053
 FAX:555-2551



新型コロナウイルス感染症拡大防止のため、感染状況により、中止または延期となる場合があります。最新情報は市ホームページでお知らせします。

子どもの健康

赤ちゃんクラス(申し込み不要)

日時 2月14日(月)午前9時30分～11時
内容 お子さんの体重測定や育児相談
対象 4カ月未満のお子さんとその保護者

離乳食(初期)教室(要申し込み)

日時 2月15日(火)午前10時30分～11時30分(午前10時15分から受け付け)
対象 4～6カ月のお子さんとその保護者(保護者のみの参加可)

離乳食(中期)教室(要申し込み)

日時 2月16日(水)午前10時30分～11時30分(午前10時15分から受け付け)
対象 6～8カ月のお子さんとその保護者(保護者のみの参加可)

乳幼児相談(要申し込み)

日時 2月10日(木)、3月8日(火)午前9時30分～11時30分
対象 就学前のお子さんとその保護者

乳幼児健診など

事業名 4カ月児健診、離乳食(初期)教室、1歳6カ月児健診、2歳児歯科健診、3歳児健診
その他 対象者には通知します。転入されたお子さんで、前住所地で受診していない方は保健センターにご連絡ください。

おとなの健康

健康相談(要申し込み)

日時 3月2日(水)
 ※時間は申し込みの際にお知らせします。
場所 保健センター
内容 保健師、栄養士、歯科衛生士による食事、生活習慣、歯の健康についての相談

休日急患診療

休日や祝日の急な病気やけがのときは次の医療機関をご利用ください。

| 期 日 | 医療機関名 | 電話番号 |
|----------|-------------|----------|
| 2月20日(日) | 清幸会行田中央総合病院 | 553-2000 |
| 2月23日(水) | 清幸会行田中央総合病院 | 553-2000 |
| 2月27日(日) | 社幸会行田総合病院 | 552-1111 |
| 3月 6日(日) | 清幸会行田中央総合病院 | 553-2000 |
| 3月13日(日) | 社幸会行田総合病院 | 552-1111 |

診療時間 午前10時～午後5時

診療科目 内科、小児科、外科

※医療機関が変更されることがありますので、事前に問い合わせください。

#7119 (365日24時間対応)

病院に連れて行こうか迷ったときや受診できる医療機関を知りたいときの全国共通ダイヤルです。また、県では、「埼玉県AI救急相談」を実施しています。
<https://www.pref.saitama.lg.jp/a0703/aikyukyu.html>

在宅医療窓口

「病気があがるが、足が不自由で通院できない」「寝たきりの家族がいて床ずれが心配」などの相談があるとき

・行田市在宅医療・介護連携支援センター
 ☎553-2003

・相談時間 午前9時～午後5時
 ※土・日曜日、祝日、年末年始を除く

「歯科医院への通院が困難」「訪問歯科診療を行っている歯科医院が知りたい」などの相談があるとき

・在宅歯科医療推進窓口 ☎080-1391-8020
 ・相談時間 午前10時～午後3時(正午～午後1時を除く) ※土・日曜日、祝日、年末年始を除く

お子さんの健康が気になるときだからこそ、予防接種と乳幼児健診は、遅らせずに予定どおり受けましょう。
 保健センターや医療機関では、感染予防対策を徹底、実施しています。



**地域包括ケアフォーラム
「フレイル予防で健康長寿
～いつまでも元気で暮らし続ける秘訣～」**

コロナ禍で外出自粛生活が続き、高齢者の心と身体フレイル(虚弱)が懸念されています。フレイルは放っておくと要介護の状態になることもあります。食事に気を付け、運動や社会活動をすることで、元の健康な状態に戻すことができます。フレイル予防に取り組むことは、身体機能が向上するだけでなく、一緒に活動する仲間ができるなど、人とのつながりを通じて孤独感の解消や心の安らぎにつながるともいわれています。

住み慣れた地域で、いつまでも元気に暮らし続けられるよう、フレイル予防について学んでみませんか。

▶**日時** 3月15日(火)午後1時30分～3時(午後1時から受け付け)
 ▶**場所** 「みらい」文化ホール
 ▶**内容** コロナ禍における高齢者の状況、フレイルの要因、元気に過ごすためのポイントなどの説明
 ▶**講師** 山田実さん(筑波大学人間系教授)
 ▶**定員** 500人(先着順)
 ▶**入場料** 無料
 ▶**問い合わせ** 高齢者福祉課地域包括ケア担当(内線278)

**自動式心肺蘇生器を
導入しました**

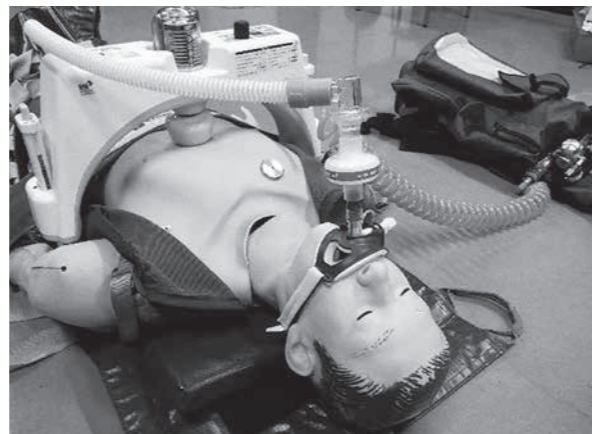

自動式心肺蘇生器

このたび、市が所有する4台全ての救急自動車に、自動式心肺蘇生器が配備されました。これは、心臓と呼吸が止まってしまった傷病者に対し、胸骨圧迫(心臓マッサージ)と人工呼吸を自動的に継続することができる資器材です。階段や狭い場所などで胸骨圧迫を中断するしかなかった場面や緊急走行中の車内でも安定した胸骨圧迫が可能となり、救命率の向上が期待できます。

▶**問い合わせ** 消防署本署救急担当 ☎550-2123

ぎょうだの会社を クローズアップ!!

渡辺金属工業株式会社

ものづくりの素晴らしさを若者に伝えたい



今回は、オフィスビルやマンションなどのスチール製サッシ、スチールドアの企画、デザイン、製造、販売を中心に手掛ける渡辺金属工業株式会社を紹介いたします。

同社は、先代の渡辺鉄三さんが昭和46年に吹上町（現・鴻巣市）で創業。昭和48年に事業拡大のため現在の場所へ移転しました。現・代表取締役の晃さんは、当時不景気で業績が悪化していた父・鉄三さんの事業を再建したいと、18歳で入社しました。企画から販売までを一貫して行っている同社のスチール製建具は、オフィスビル、マンション、公共施設などの大型建造物に防火設備として使用されています。同社の強みは、熟練者によるスピードと品質です。材料や特性、プレス技術などに精通した社員により、作業の効率化を図ることで、スピード重視の顧客にも柔軟に対応することができま

す。また、スチール製品は、加工しやすく壊れにくいという長所の一方で、仕上げには高度な技術が求められます。同社は、技術者の長い実績で培った経験と技術により、精度の高さ、仕上げの美しさ、耐久性にこだわった高品質な製品の製造を可能にしています。「お客様から喜ばれる・選ばれるものが作れるよう心掛けています。また従業員が楽しく働けるような環境づくりに力をかけています」と渡辺さんは、同社の方針について話します。

令和2年3月には、職人の技術や経験を生かそうと、独自ブランドを立ち上げ、顧客層拡大のため、アウトドア向けの製品（たき火グリル）や住宅用の家具などをオーダーで製造・販売しています。50年の実績で培った経験と技術に加え、独自の発想によるデザイン性の高いものづくりへの情熱が製品に注がれていると渡辺さんは話します。

今後について渡辺さんは、「若い方々にも、ものづくりの面白さを知ってもらえるよう私たちができることを模索していきたい。職人の格好良さを感じて、若い世代で職人を目指す方が増えると嬉しいですね」と優しい表情で話します。ものづくりの技術が未来を担う世代に継承されるよう、同社は今後さまざまな取り組みを行っていくと

会社プロフィール

代表取締役 **渡辺 晃**

【事業内容】 スチール製建具および建築金物の企画、デザイン、製造、販売、取り付け。自社ブランド製品の製造、販売。

【所在地】 真名板 2207-3

※このコーナーで紹介する会社を募集しています。
特色ある業務を行っている会社の情報を広報広聴課広報広聴担当(内線318)までお寄せください。

私の作品

俳句

城西 榊原しずか
話すにはあまりに惜しき夢ははじめ

富士見町 江利川敏夫
去年よりの夢を紡いで年迎う

荒木 藤田 栄之
強風に研ぎ澄まされし寒の月

長野 矢内はる子
一葉忌櫛かんざしの店に入る

須加 蛭間しげ子
一人居の暮しにも慣れ霜の夜

富士見町 鈴木スイ子
梁太き古民家の煤払ひかな

持田 小倉 繁三
突然の友の訃報や冬銀河

下忍 荒井 王子
夕時雨黙しつづける道祖神

南河原 今村 文女
すべて子に託し気ままに年送る

埼玉 荻原 増夫
独り居につき添ふごとく寒鴉

持田 荻原 義久
墨摺りて汚してみたき白障子

荒木 秋山 二郎
柚子の湯に首まで浸かり四肢伸ばす

忍 伊藤 誠一
捨て猫のまつわりつきし北風の夜

荒木 高澤よね子
冬野菜土と向き合う一生涯

佐間 須永 節子
運勢はまだ真白なり新暦

門井町 塚原 武夫
北風を吐いて赤城の閑かなり

和田 小林 博矣
病める身の妻任せなる年用意

荒木 野口 利夫
念入りに風呂の準備をする冬至
(三沢 一水 選)

○俳句応募方法 一人3句以内。毎月末日までに、住所、氏名(ふりがな)、電話番号を明記の上、はがき・封書で広報広聴課。なお、一部添削して掲載する場合がありますが、不要であれば「添削不要」と記載してください。

図書館だより

開館時間 午前9時～午後7時
休館日 2月1日(火)・7日(月)・14日(月)・21日(月)・28日(月)・3月1日(火)・7日(月)・14日(月)
※休館中の圖書の返却はブックポストをご利用ください。

市立図書館 佐間3-24-7(「みらい」内) TEL:556-4227 FAX:555-3770 ホームページ:https://www.lib-gyoda-saitama.jp

新型コロナウイルス感染症の状況により、図書館サービスやイベントを変更する場合があります。詳細は図書館ホームページをご覧ください。

今月のおすすめDVD・CD

- <DVD>
- ・ハドソン川の奇跡
 - ・かげ絵イソップ物語
 - ・引越し大名!
- <CD>
- ・平成令和アニソンBEST
 - ・DJ ROYAL / ミックス
 - ・演歌4
 - ・道 坂本冬美 / 歌

今月のテーマ展示

- <一般>・ウイルス特集
 - <児童>・自分でできる風邪予防
- ※特集は告知なく変更となる場合があります。

大人のためのミニ朗読会「春」

- ▶日 時 3月13日(日)午後1時30分～2時30分(午後1時開場)
- ▶場 所 「みらい」映像ホール
- ▶内 容
- ・「最後のひと葉」より「最後のひと葉」オー・ヘンリー / 作 岩波書店
 - ・「怪物たちの夜」より「地下鉄の笑い」筒井康隆 / 著 徳間書店
 - ・「蘭 竹西寛子自選短篇集」より「湖」竹西寛子 / 著 集英社
 - ・「女のとなり」より「ため息の果て」乃南アサ / 著 祥伝社
- ▶定 員 30人(先着順)
- ▶協 力 行田朗読の会
- ▶そ の 他 申し込みは不要です。

めいぐるみおとまり会

お気に入りのめいぐるみを1日だけ図書館にお泊りさせてみませんか。一緒に読み聞かせに参加した後、にめいぐるみたちをお預かりします。

- ▶日 時 3月5日(土)午後4時集合、6日(日)午後4時お迎え
- ▶場 所 図書館ミーティングルーム
- ▶対 象 小学校低学年以下(行田市立図書館の利用カードをお持ちの方)
- ▶定 員 6人(定員を超えた場合は初めての方を優先し、その後抽選。参加が決定した方には2月27日(日)までにお知らせします)
- ▶そ の 他 お子さん一人につき保護者一人の入場となります。
- ▶申し込み 2月20日(日)までに二次元コードによる電子申請、直接、電話のいずれかの方法で同館



定例イベント※図書館で楽しいひとときを※

| イベント名 | 日 時 | 内 容 | 対 象 | 協力団体など | 場 所 |
|----------------|-----------------------------|---|-------------------------------------|------------------|---------------|
| ボランティアによるおはなし会 | 2月20日(日) 午後2時 | 絵本や紙芝居など | 幼児・小学生 | おしゃべりインコの会 | 図書館 おはなしのへや |
| | 2月26日(土) 午前11時 | | | | |
| | 3月5日(土) 午後2時 | | | | |
| | 3月12日(土) 午後2時 | | | | |
| たまごおはなし会 | 2月16日(水)、3月9日(水) 午前10時30分 | 絵本、手遊び、パネルシアターなど | 0歳～3歳児くらい | | 図書館 ミーティングルーム |
| ぴよぴよおはなし会 | 3月6日(日) 午後2時 | 絵本、紙芝居、素話(ストーリーテリング)など | 4歳児くらい～小学生 | 図書館職員 | |
| こっこおはなし会 | 2月19日(土) 午後2時 | 絵本の読み聞かせ、工作、折り紙など | 小学生 | | 図書館 おはなしのへや |
| 英語であそぼう | 2月20日(日) 午前11時 | 英語の歌遊びや絵本の読み聞かせ | 幼児・小学生 | レガスピ キャセリン マナロさん | |
| 子ども映画会 | 3月13日(日) 午後2時 | 忍たま乱太郎の宇宙大冒険 | | 図書館職員 | |
| 図書館シネマ倶楽部 | 2月27日(日)午後1時30分(午後1時10分開場) | LES CHORISTES (洋画:97分) 監督:クリストフ・バラティエ 出演:ジェラルド・ジュニョ 他 | 大人を対象としていますが、どなたでも鑑賞できます(定員40人、先着順) | 図書館職員 | 「みらい」映像ホール |
| ブックスタート | 2月23日(水)、3月2日(水) 午前10時～正午の間 | 絵本の読み聞かせや育児相談など | 市内在住の2カ月以上1歳未満のお子さんとその保護者 | NPO法人子育てネット行田 | 図書館 ミーティングルーム |

北彩タウン情報

～でかけませんか となりまち～

加須市

令和3年度斎藤与里展

- ▶期 間 3月3日(休)～7日(月)午前9時～午後4時30分※7日は午後3時まで
- ▶場 所 パストラルかぞ展示室(加須市上三保2255)
- ▶内 容 「加須の偉人」で、日本の近代美術を代表する画家「斎藤与里」の作品展示
- ▶入 場 料 無料
- ▶問い合わせ 加須市生涯学習課 ☎0480-62-1223

羽生市

キャッセクラシックカーフェスティバル

- ▶日 時 3月6日(日)午前10時～午後2時
- ▶場 所 キャッセ羽生(羽生市三田ヶ谷1725)
- ▶内 容 昭和、平成の国産・外国製の車が集合します。グルメも楽しめます。
- ▶問い合わせ キャッセ羽生 ☎565-5255

ゲームを通じて「SDGs」について考える一日

▼日時 2月27日(日)【第一部】午前10時～正午【第二部】午後2時～5時 ▼場所 コミュニティセンターみずしろ2階大広間 ▼内容 ゲームを通じてSDGsを身近に捉え、自分にできることを考える。【第一部】持続可能な社会を作っていくための考え方を学ぶ。【第二部】地方創生」をテーマにSDGsについて学ぶ。 ▼対象 【第一部】小学生以上【第二部】中学生以上 ▼定員 【第一部】4人以上16人以下【第二部】6人以上

15人以下 ▼参加無料 ▼主催 特定非営利活動法人ぎょうだ市民・Sネット ▼後援 行田市、行田市教育委員会 ▼その他 開始後、15分以上遅れた場合は見学ののみとなります。 ▼開 2月25日(金)まで「Peatix」(二次元コードの読み取り)または、住所、氏名、年齢、電話番号、参加希望の部を明記の上、Eメールで同法人【Eメール】g.shiminsnet@gmail.com ▼問 同法人事務局 ☎080-13335-0795



[Peatix]

ご確認ください イベントなどの中止・延期情報



新型コロナウイルス感染症の拡大防止のため、中止・延期となったイベントなどをお知らせします。 イベントなどの中止・延期情報

なお、「市報ぎょうだ」の掲載の有無に関わらず、一部イベントなどが中止・延期となる場合がありますので、事前に各問い合わせ先にご確認ください。中止・延期が決定したイベントなどは、市ホームページに随時掲載していますので、ご覧ください。

中止となったイベントなど (1月20日現在)

| 開催日 | 名称 | 実施状況 | 問い合わせ |
|---------|-------------|------|---------------------|
| 4月3日(日) | 行田市鉄剣マラソン大会 | 中止 | 生涯学習スポーツ課 ☎553-8336 |

イベント

親子で楽しむもう1つ!!ベビーヨガのんびりママヨガ

▼日時 2月19日(日)①(ベビーヨガ)午前10時～10時30分②【ママヨガ】午前11時～正午

▼場所 児童センター遊戯室

▼内容 ①親子で行うスキップとヨガ②母親の心身リフレッシュとリラクゼーションのためのヨガ ▼対象 ①首座り後から生後11カ月までの乳児親子②子育て中の母親(親子での参加可)

▼定員 ①15組②10組※いずれも先着順 ▼参加無料

▼持ち物 大き目のバスタオル(あればヨガマット)、飲み物、汗拭き用タオル、赤ちゃん用バスタオル(①ベビーヨガのみ) ▼その他 動きやすい服装 ▼開・問 2月15日(火)までに直接または電話で同センター ☎554-5706

ひなまつり会

▼日時 2月26日(土)午前10時30分～11時30分 ▼場所 児童センター

ンター遊戯室 ▼内容 ひな人形を作る。 ▼対象 幼児～小学生(未就学児は保護者同伴のこと) ▼定員 15人(先着順)

▼参加無料 ▼持ち物 のり、はさみ、サインペン ▼開・問 2月19日(土)までに直接または電話で同センター ☎554-5706

第1回 退公連文化展示祭

▼日時 2月26日(土)午後1時～5時、27日(日)午前9時～午後4時 ▼場所 忍・行田公民館

▼内容 退職公務員連盟会員とその家族による絵画、写真、俳句、絵手紙、手芸その他作品展示 ▼入場無料 ▼主催 退職公務員連盟行田支部 ▼その他 入場調整(50人まで)を行います。 ▼開 同連盟田口 ☎090-11659-4576

忍川美化活動・生き物調査

▼日時 2月20日(日)午前9時～11時※雨天時は27日(日) ▼集合場所 忍川・谷故橋付近(行田市駅の本上流側) ▼内容 ごみを拾う美化活動と川に生息

行田ゼリーフライの大使・潮崎ひろの震災復興チャリティライブ#129、130

▼日時 2月27日(日)、3月27日(日)【1回目】午前11時15分【2回目】午後2時15分 ▼場所 忍城址 ▼出演 潮崎ひろの、地元ミュージシャン ▼観覧無料 ▼開 チャリティライブ実行委員会 ☎554-0789

講座・教室

中央公民館 市民セミナー受講生

▼日時 3月3日～17日の毎週木曜日(全3回) 午前10時～11時30分 ▼場所 中央公民館第2学習室 ▼内容 「わたしと家族の「そとぞく」講座」「相続」「争族」にならないための準備について学び、「ライフ&エンディング」について考える。 ▼講師 星野英里子さん(明治安田生命保険相互会社社員) ▼対象 市内在住・在勤の方 ▼定員 30人(先着順)

▼参加無料 ▼持ち物 筆記用具、マスク着用 ▼開 2月8日(火)午前9時から直接同館(電話による申し込みは午前10時

する生き物調査 ▼定員 20人 ▼参加無料 ▼持ち物 作業のできる服装、タオル、マスク、ごみ拾い用のトンブおよび消毒液(お持ちの方) ※軍手、ごみ袋は配布します。 ▼開・問 行田市民大学同窓会「忍川の自然に親しむ会」事務局田口 ☎090-11659-4576

「行田市の未来 これからの私たちのまちに必要なこと」

▼日時 2月20日(日)午後3時～4時30分(午後2時30分から受け付け) ▼場所 「みらい」文化ホール ▼内容 各分野で活躍している方を招き「教育・子育て」「行田市の魅力の活用」「多世代交流」の観点からまちづくりを考えるパネルディスカッションを行う。 ▼パネリスト 石川隆美(副市長)、山岸泰輔さん(行田レインボーネットワーク代表) 他 ▼定員 100人(先着順) ▼参加無料 ▼主催 (公社) 行田青年会議所 ▼後援 行田市 ▼その他 託児あり(3歳～8歳未満のお子さん・定員30人) ▼開 同会議所大谷 ☎556-4115

から) ▼開 同館 ☎556-2649

スマホの安全教室 定例勉強会

▼日時 2月28日(月)午後1時～3時 ▼場所 産業文化会館会議室 ▼内容 「無料」の良と正しいスマートフォン使い方方を学ぶ。 ▼講師 加納桂輔(セキュリティ問題研究家) ▼定員 10人(先着順) ▼費用 3千円 ▼持ち物 スマートフォン・タブレット(無料貸し出しあり) ▼後援 行田市 ▼開・問 NPO法人すぎとS OHOクラブ加納 ☎080-8080-7616

乳がんセミナー&生命の授業

▼日時 3月3日(休)午前10時～11時30分 ▼場所 商工センター1201会議室 ▼内容 乳がん体験者の話を聞く。最新治療方法などを学ぶ。 ▼定員 25人(先着順) ▼参加無料 ▼共催 保険のやまもと、くまがや、ピンクリボンの会 ▼その他 保険相談も受けます。 ▼開 山本 ☎555-2211

広告

広告

介護教室「介護と仕事の両立を考える」

▼日時 3月5日(土)午前10時30分～正午 ▼場所 総合福祉会館「やすらぎの里」第3研修室
▼内容 特定社会保険労務士を講師に招き、家族に介護が必要になった場合に「誰に相談できるのか」「どのような制度があるのか」などについて考える。
▼対象 現在介護をしている方、介護について関心のある方
▼定員 20人(先着順) ▼参加無料 ▼持ち物 筆記用具
▼囲 3月3日(木)までに電話で地域包括支援センター緑風苑 ☎557-13611 ▼囲 高齢者福祉課(内線278)

国際交流事業

親子ベトナム料理教室

▼日時 2月26日(土)午前10時～正午 ▼場所 VIVAぎょうだ学習室および調理室 ▼内容 【一部】行田市外国語観光ガイドボランティア会によるベトナムおもしろクイズ【二部】チャンティ・ゴク・トウイさん(公益財団法人埼玉県国際交流協会から派遣)によるベトナム料理

(生春巻きとベトナム風お好み焼き)の調理体験※料理は持ち帰り ▼対象 市内の小学生とその保護者 ▼定員 10組(先着順) ▼参加費 1組1千円
▼持ち物 エプロン、三角巾、ふきん、食品用ラップフィルム、手ふきタオル、持ち帰り用容器、マスク、スリッパまたは上履き ▼囲・囲 2月7日(月)～14日(月)に直接または電話で地域活動推進課(内線253)



第36回環境公開学習会「木質バイオマスの事例」

▼日時 3月13日(日)午後1時30分～3時30分 ▼場所 中央公民館第1学習室 ▼内容 木材チップ化による木材バイオマスに取り組む民間企業(埼玉県SDGパートナー登録認定)に学ぶ。
▼講師 小山貴之さん(株)クワバラ・パンパキン環境事業部管理部長 ▼定員 35人(先着順) ▼参加無料 ▼主催 行田環境市民フォーラム ▼囲・囲 電話

相談

県北総合相談センター出張法律相談会

▼日時 2月16日(水)、3月16日(水)いずれも午後1時30分～4時30分 ▼場所 深谷市男女共同参画推進センター(L・フォルテ)(深谷市上柴町4-1-14・キララ上柴内) ▼相談内容 相続、遺言、登記、債務整理、成年後見、不動産の名義変更など ▼相談方法 面談相談(1組1時間、要予約) ▼相談無料 ▼主催 埼玉司法書士会 ▼囲 総合相談センター ☎048-838-7472 ▼囲 同会事務局 ☎048-863-7861

2021年度 第5次求人企業合同説明会

▼日時 3月3日(木)午後1時～4時(受け付けは正午～午後3時30分) ▼場所 大宮ソニック

就活イベント「ジヨブフェス埼玉2022」

▼日時 3月16日(水)午前11時～午後4時 ▼場所 大宮ソニックシティ地下展示場(さいたま市大宮区桜木町1-7-5)
▼内容 合同企業説明会、就活応援講座、企業講演、学生作成動画コンペ、学生による企業訪問報告パネル展示、くじびきなど ▼対象 大学生(1～4年生)、短大生、専門学校生、高専生、高校生、既卒3年以内の方、保護者など ▼参加無料 ▼その他 県内の企業80社以上が参加予定 ▼囲・囲 電話またはホームページでジヨブフェス埼玉事務局 ☎048-657-4343 【ホームページ】 <https://saitama-shukatsu.com/event/>

「くわいばん」親のしごと

▼日時 2月22日(水)、3月29日(水)午後2時～4時 ▼場所 コミュニティセンターみずしろ分館 ▼内容 ひきこもりや不登校で悩んでいる親同士で語り

▼参加費 各回500円 ▼その他 途中参加・退出可 ▼囲 電話またはEメールでNPO法人にりん舎 ☎080-6570-1734 【Eメール】 nininsya@outlook.com

募集

自衛官等

一般曹候補生
▼受付期間 3月1日(火)～5月10日(火) ▼試験日 【一次試験】5月20日(金)～29日(日)のうち1日 【二次試験】6月17日(金)～7月3日(日)のうち1日 ▼試験会場 受け付け時にお知らせ(県内)
▼対象 日本国籍を有する18歳以上33歳未満の方
一般幹部候補生
▼受付期間 3月1日(火)～4月14日(水) ▼試験日 【一次試験】4月23日(土)・24日(日) 【二次試験】5月27日(金)～6月2日(木)

▼試験会場 受け付け時にお知らせ ▼対象 大学を卒業した(見込み含む) 20歳以上22歳未満の方もしくは22歳以上26歳未満の方

行田市体操連盟 令和4年度会員抽選会

行田市体操連盟では、令和4年度の会員を決定するための抽選会を実施します。保護者一人でお越しください。
▶日時 2月20日(日)午前10時30分開始(午前10時から受け付け)※時間厳守
▶場所 行田グリーンアリーナ
▶募集内容

| クラス | 対象 | 活動日時 |
|--------|-----------|---------------------|
| 親子クラス | 3歳児と大人1人 | 毎週水曜日 午後2時45分～3時45分 |
| 幼児クラス | 新年中児 | 毎週水曜日 午後3時45分～4時45分 |
| 1年生クラス | 新小学1年生 | 毎週水曜日 午後4時45分～5時45分 |
| Fクラス | 運動が苦手な小学生 | 毎週水曜日 午後5時45分～6時45分 |
| Eコース | 新年長 | 毎週水曜日 午後3時30分～4時30分 |
| Aコース | 新小学2年生 | 毎週火曜日 午後4時30分～5時30分 |

▶費用 【入会金】2,500円(抽選会当日徴収) 【月会費】2,750円
▶持ち物 筆記用具、スリッパ
▶その他 募集人数は当日会場で発表します。
▶問い合わせ 同連盟事務局若林 ☎090-3091-1781

大学の開放授業講座の受講生

県内外の大学がさまざまな分野の講座を開放し、55歳以上の方が学生と一緒に学ぶ機会を提供します。
▼募集開始 2月1日(火) ▼期間 おおむね4月～9月 ▼場所 県内大学および都内1大学 ▼科目 経済政策、社会福祉、

語学など ▼対象 県内在住の55歳以上の方 ▼費用 各科目1万円程度 ▼その他 新型コロナウイルス感染症防止対策に伴い通常と異なる受講方法となる場合があります。詳しくは各大学に問い合せください。 ▼囲 県ホームページ (<http://www.pref.saitama.lg.jp/a0603/4-rikarento.html>) の募集案内を確認の上、直接各大学 ▼囲 県高齢者福祉課 ☎048-830-3263

遺言・相続 無料電話相談会

▼日時 2月26日(土)午前10時～午後4時 ▼内容 司法書士による不動産名義の書き換え、遺産分割、相続放棄、遺言書の作成方法などの電話相談 ▼電話番号 048-872-8055(当日のみ) ▼囲 埼玉司法書士会事務局 ☎048-863-7861



広告

広告

■市報ぎょうだに掲載されているあなたの写真を差し上げます。市報をデジター版に録音したものを希望者宅にお届けします。ご希望の方は、広報広聴課(内線318)まで。

行田歴史系譜 335

資料がかたる 行田の歴史 35

長崎奉行に仕えた男、堤根村・増田五左衛門

郷土博物館の収蔵品の中に「長崎表より帰国道中日記帳」と題する一冊があります。嘉永5年（1852）9月に日記の筆をとった人物は、忍藩領の堤根村の名主を務める家柄の増田五左衛門です。裏表紙には「牧志摩守内増田五左衛門」とあることから、五左衛門は長崎奉行・旗本牧義制に仕える家臣であったこととなります。牧氏はジョン万次郎を取り調べた人物でもあります。どのような経緯で五左衛門は長崎奉行に仕官したのでしょうか。彼の綴った日記から読み解きましょう。

日記は9月23日、牧義制が奉行の役目を終えて長崎から江戸に向け出立する日から始まります。すでに五左衛門

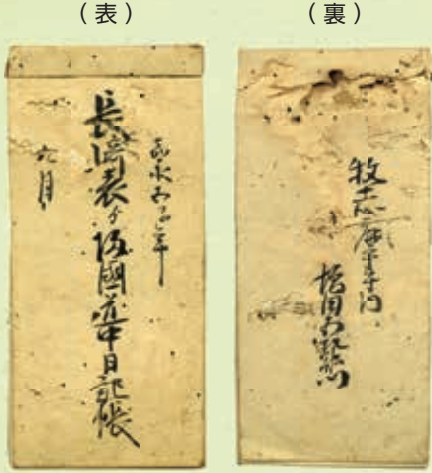

長崎表より帰国道中日記帳（郷土博物館蔵）

は牧氏の供連れ行列に百姓として加わっていたようです。

状況が一変するのが翌24日のこと。午前6時ごろに出立するはずが、中小姓1人・徒士2人・中間1人が突如として出奔してしまい、牧氏の供連れに大幅な欠員が生じてしまったのです。そこで急遽、牧氏の家臣として徒士を命じられたのが五左衛門でした。村役人として幅広い教養を備えていたからこそその抜擢だったのでしょう。

それから一行は中国街道、東海道を経て、11月3日には江戸の飯田町（現東京都千代田区）に到着しています。長崎を出発してから実に40日目のことでした。数日間旗本屋敷で用務を遂げた後、同日6日に五左衛門は主君の牧氏に対して暇願いを提出します。もとより供連れの欠員を補うために召し抱えられた身であり、役割を全うした末の円満退職であったといえるでしょう。たとえ40日程であっても長崎奉行に仕えた証を遺そうとした五左衛門の思いが裏表紙の記載に顕れているのかもしれない。

（郷土博物館 澤村怜薫）

はじめまして

令和3年2月生まれのおともだち



細谷 芽里ちゃん（門井町）
令和3年2月3日生まれ
父・充さん 母・詩織さん
「めいちゃん大好きだよ♡
元気に育ってね！」



片桐 由暖ちゃん（門井町）
令和3年2月2日生まれ
父・崇宏さん 母・綾美さん
「楽しく幸せな毎日を☆」



宮尾 柊希ちゃん（長野）
令和3年2月4日生まれ
父・和希さん 母・美砂さん
「健やかに育ちますように♡」



小沢 梨心ちゃん（富士見町）
令和3年2月24日生まれ
父・卓也さん 母・千明さん
「これからもたくさんのお笑顔と成長を見せてね！」

令和3年4月生まれのお子さんを募集します

- 2月1日(火)～28日(月)に電話またはEメールで広報広聴課(内線318) ※応募要領は市ホームページをご覧ください。
- 応募者多数の場合は、3月2日(水)午前11時から市役所307会議室で公開抽選を行います。



高橋 琥珀ちゃん（和田）
令和3年2月10日生まれ
父・彩及さん 母・藍如さん
「毎日幸せをありがとう！
こはたん大好きだよ♡」

編集・発行／行田市総合政策部広報広聴課
〒361-1860 行田市本丸2番5号
TEL 556-1111 FAX 550-2116

今月の表紙

1月9日、産業文化会館ホールで「令和4年行田市新成人を祝う会」が開催されました。新型コロナウイルスの感染拡大防止のため、午前と午後の2部制で行われました。当日は天候にも恵まれ、会場内はたくさんの喜びでにぎわい、新成人たちは、大人としての自覚を持って式に参加をしているようでした。



現在の友だち登録数 27,600人!

行田市公式LINEの友だち登録はこちらから!

●市政・イベント・防災などに関する行政情報を発信します。

ホームページ <https://www.city.gyoda.lg.jp>

