

食品ロスを減らそう





持続可能な開発目標 SDGs とは

SDGs（「持続可能な開発目標（Sustainable Development Goals）」）とは、2015年の国連サミットで採択された、2030年までに達成を目指す世界共通の目標です。貧困、飢餓、気候変動、平和など広い分野にわたり17のゴール、169のターゲットで構成されています。「誰一人取り残さない」社会を目指し、開発途上国のみならず、先進国も課題に取り組み、日本においても積極的にSDGsの推進を図っています。

食品ロスを減らすことは、環境保全としてSDGsにつながっています。SDGsの目標12「つくる責任つかう責任」の中で、「2030年までに小売・消費レベルにおける世界全体の一人当たりの食料の廃棄を半減させ、収穫後損失などの生産・サプライチェーンにおける食品の損失を減少させる」と目標が具体的に示されています。

食品ロスの原因

食品ロスは、小売店や飲食店などからも発生していますが、発生量の約半分は家庭からです。平成30年に農林水産省と環境省が行った調査では、事業者から出たのが324万トンであった一方、家庭から出たのは276万トンと約半数を占めていました。

家庭からの食品ロスの原因は、皮を余分にむくなど食べられる部分を捨ててしまう「過剰除去」、作り過ぎによる「食べ残し」、消費期限・賞味期限が過ぎた食品をそのまま捨てる「直接廃棄」の3つに分けられます。食品ロスを減らすため、事業者だけでなく、私たちも普段の生活の中で意識して減らしていく必要があります。

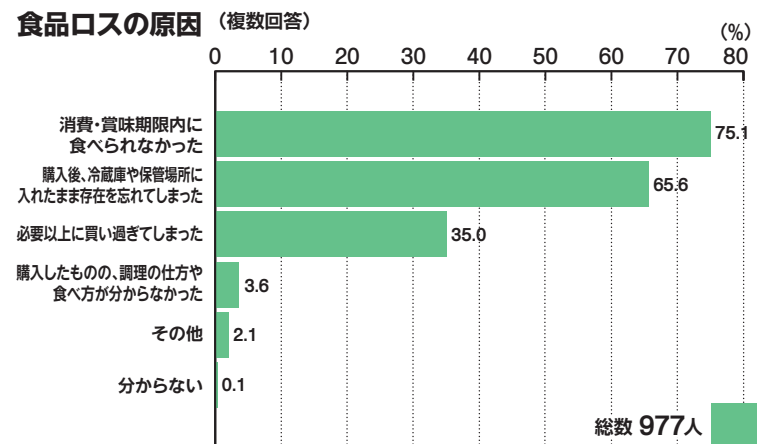

引用：農林水産省「食育に関する意識調査報告書（令和3年3月）」

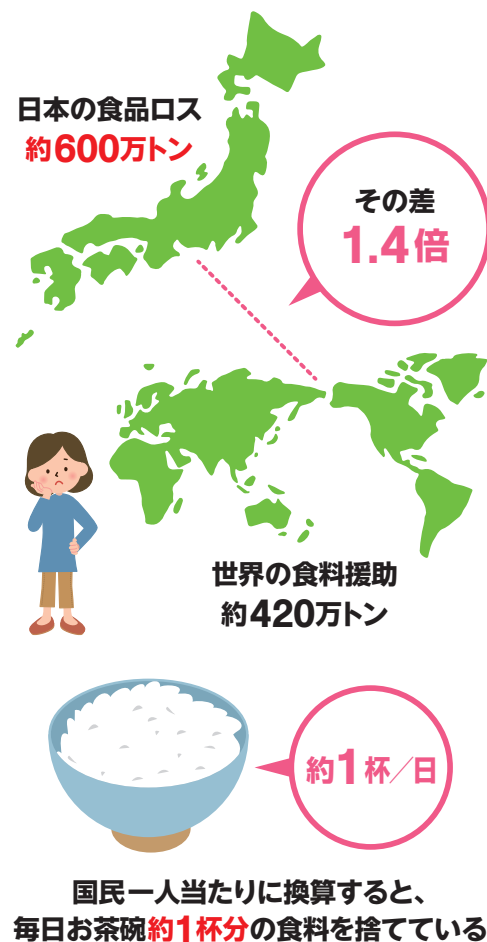

食品ロスの削減に取り組みましょう

食品ロスの現状

日本では、年間2千531万トンの食品廃棄物などが出されています。このうち、まだ食べられるのに廃棄される食品は、年間約600万トンとされ、これは、世界中で飢餓に苦しむ人々に向けた世界の食料援助量（2019年で年間約420万トン）の1.4倍に相当します。また、食品ロスを国民一人当たりで換算すると、お茶碗約1杯分（約130グラム）の食べ物が毎日捨てられていることになります。

日本の食料自給率は、先進国の中でも低く、多くの食べ物を海外からの輸入に頼っています。しかし、多くの食品ロスを生み出しているのが現状です。また、余った食べ物は、処理工場に運ばれ、可燃ごみとして処分されますが、水分を含む食品は、運搬や焼却の際に二酸化炭素を排出し、焼却後の灰の埋め立てにより環境負荷にもつながっています。

食品廃棄物等の発生状況と割合（概念図）

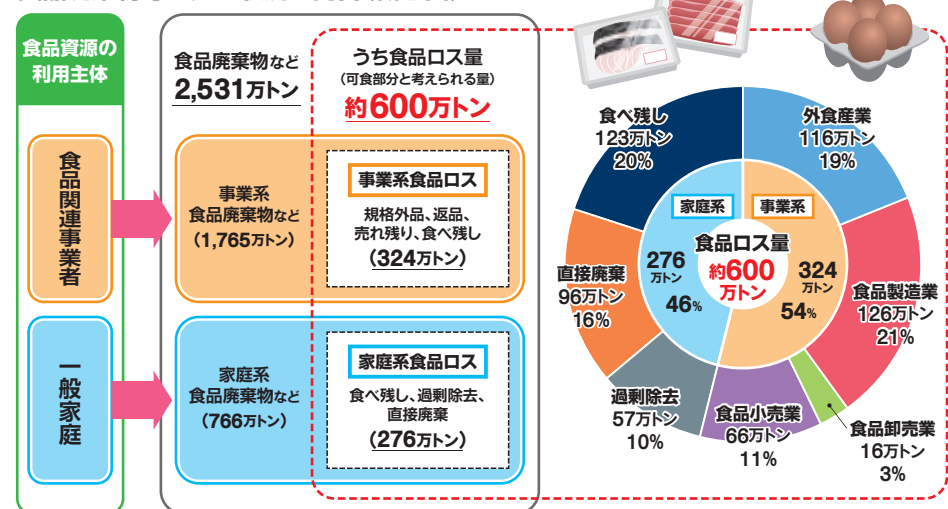

引用：農林水産省および環境省「平成30年度推計」

10月は、「食品ロス削減月間」です。食品ロスとは、まだ食べられるのに、捨てられてしまう食べ物のことを意味します。新型コロナウイルスの影響によって食品の消費や流通が大幅に減少したことで注目が集まっています。食べ物を捨ててしまうのは、もったいないだけでなく、地球環境にも悪影響を及ぼします。食品ロス削減に向けて、私たちができることは何かを考え、取り組んでいきましょう。

食品ロスを減らすために 私たちができることは？

食

べ物を「買い過ぎない」「作り過ぎない」

「食べ切る」工夫を

◆ 買い物編

買い物をするとき、全ての食品を陳列棚の奥から取っていませんか。すぐに調理をする食材は、手前から順番に取って売れ残りを防ぎ、食品廃棄物の削減にご協力ください。また、価格が安いからといって食材を買い過ぎたり、在庫を忘れて同じ食材を買い過ぎたり、在庫を忘れて同じ食材を買ってしまったたりすることは、使い切れずに食材を腐らせてしまう原因になります。買い物前に冷蔵庫や食品庫にある食材を確認し、必要な分だけ買って食べ切るようにしましょう。冷蔵庫や食品棚をスマートフォンで撮影したり、いつ購入したのか分かるように冷蔵庫にレシートを貼ったりするのも有効です。



◆ 家庭編

食べ残しなどを減らすために、料理は食べられる量だけ作るようにしましょう。食べ切れずに残ってしまった場合は冷蔵庫に保存し、早めに食べましょう。

中途半端に残った別の料理に活用するなど、食べ切る工夫をしてください。Cookpad（クックパッド）「消費者庁のキッチン」では、「リメイク」「使いきり」レシピが紹介されています。野菜の皮や茎を使った料理、余った料理をアレンジした料理など、さまざまな地方公共団体から寄せられた「食材を無駄にしないレシピ」が紹介されていますので、ぜひ参考にしてみてください。



ろすのん

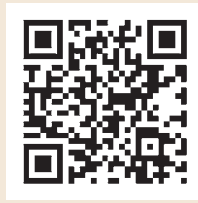

行田市観光 NAVI サイト

※事業者と家庭からの「もったいない」食品ロスを減らすため、関係省庁が連携し国民運動「NO-FOODLOSS PROJECT」を展開しています。左のロゴマーク「ろすのん」は、食品ロス削減を積極的に取り組む意思表示として使うことができます。

消

費期限と賞味期限の

違いを知る

【消費期限】

袋や容器を開けないままで、書かれた保存方法を守って保存していた場合に、この「年月日」まで、安全に食べられる期限のことです。弁当やサンドイッチ、惣菜など、傷みやすい食品に表示されています。期限を過ぎたら食べないようにしましょう。

【賞味期限】

袋や容器を開けないままで、書かれた保存方法を守って保存していた場合に、この「年月日」まで、品質が変わらずおいしく食べられる期限のことです。卵、スナック菓子、カップ麺など、消費期限に比べ、傷みにくい食品に表示されています。期限を過ぎても、すぐに食べられなくなるわけではありません。ただし、一度開けてしまった食品は、期限に関係なく早めに食べるようにしましょう。

冷

蔵庫の「見える化」が効果抜群！



引用：食品ロス削減啓発冊子「計ってみよう！家庭での食品ロス」

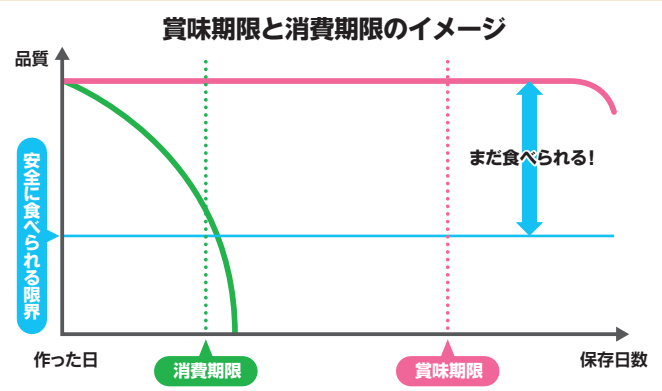

ライフ&フードドライブを開催します

食品ロスを削減するための取り組みの一つに、フードドライブがあります。各家庭で使いきれない未利用食品を持ち寄り、フードバンク団体や地域の福祉施設・団体などに寄贈する活動です。

経済的事情で支援を必要とする方への無償配布を目的に、家庭で余っている食料品や日用品などを募集します。

やすらぎの里会場

- ▶日時 11月4日(木)～10日(水)午前9時～午後4時
- ▶場所 総合福祉会館「やすらぎの里」

市役所本庁舎会場

- ▶日時 ①11月7日(日)午前9時～正午
②11月8日(月)～10日(水)午前9時～午後4時
- ▶場所 市役所本庁舎正面玄関ロビー

▶寄贈をしていただきたいもの

【食料品】米、パスタ、保存食品など常温保存可能で、賞味期限が3カ月以上あるもの

【日用品】ティッシュペーパー、トイレトペーパー、洗剤類、石けん、シャンプー、コンディショナー、スポンジ、ラップ、生理用品

※未開封・未使用のものに限ります。

※衣類や布製品は取り扱いません。

▶主催 行田市社会福祉協議会

▶共催 行田市、フードバンク北関東

▶問い合わせ 行田市社会福祉協議会 ☎ 557-5400または福祉課(内線279)

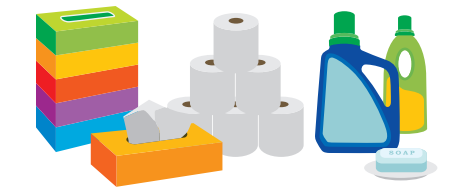

ワクチン接種を受けていない人への差別はやめましょう

新型コロナウイルスワクチンの接種を受けることは強制ではありません。感染症予防の効果と副反応のリスクの双方について理解した上で、自らの意志で接種を受けていただくことになります。

体質や持病などさまざまな事情により、ワクチンを接種できない人もいます。接種していない人に対して、接種の強制や差別、不利益な取り扱いを行うことのないよう、皆さんのご理解とご協力をお願いします。

新型コロナウイルス感染症で自宅療養等となった方へ

食事の提供や食料品・日用品の調達支援などを行っています

新型コロナウイルス感染症により自宅療養となった方、または濃厚接触者と保健所から判定され、自宅待機を指示された方に、次の支援を行っています。

- 食事の提供(自宅療養ヘルプセットのお届け)
- 日用品等の購入代行、ごみ出し代行、療養上の困りごとの聞き取り(パルスオキシメーターの貸し出しを含む)

▶手続き・流れ

- ①行田市新型コロナ自宅療養支援チーム専用ダイヤル ☎556-1116 (受付時間：午前8時30分～午後5時※土・日曜日、祝日も実施)に電話してください。
- ②購入を希望する食料品および日用品をお伝えください。※依頼内容によっては、お受けできない場合があります。
- ③購入代金を受け取りに依頼者の自宅に訪問します。
- ④必要な物品を購入後、自宅の指定場所に置き、電話を入れ、困りごとをお聞きます。



問い合わせ

●接種時期・場所、接種券について

行田市新型コロナウイルスワクチン接種コールセンター(相談センター)
☎556-1115

受付時間：午前9時～午後5時
(当面の間、土・日曜日、祝日も実施)

※接種予約のためのコールセンターの電話番号は、「接種予約のご案内」に記載します。

▶問い合わせ 保健センター ☎553-0053

●ワクチン接種後の副反応について

埼玉県新型コロナウイルスワクチン接種の専門相談窓口

☎0570-033-226 (ナビダイヤル)

受付時間：24時間対応
(土・日曜日、祝日も実施)

●その他、ワクチン接種について

厚生労働省 新型コロナワクチンコールセンター

☎0120-761770 (フリーダイヤル)

受付時間：午前9時～午後9時
(土・日曜日、祝日も実施)

12歳以上の全ての方が予約可能になりました

対象となる12歳以上の全ての方に「接種予約のご案内」を発送しました。接種を希望される方は早めの予約をお願いします。

インフルエンザの予防接種は間隔を空けて受けましょう

新型コロナワクチン接種の前後に他の予防接種をする場合は、**13日以上**空ける必要があります。季節性インフルエンザワクチン接種が間もなく開始されます。また、その他の予防接種も実施されていますので、接種間隔にご注意ください。

ワクチン接種を検討してください

新型コロナウイルスの新規陽性者が増加し、重症化して入院する方が増えています。若年層でも重症化し、集中治療室での治療や人工呼吸器などによる治療が必要となりますので、若年層であっても感染防止の徹底が求められます。

また、感染時の症状の有無を問わず、回復後も後遺症としてさまざまな症状がみられる場合があります。

自分自身を守り、大切な人の健康と命を守るためにもワクチンの接種を検討してください。

ワクチン接種済証は大切に保管を

ワクチン接種後に、接種した日時・場所およびワクチンの情報が記載された「接種済証」が発行されます。この接種済証により、いつ、どこで、どのワクチンを接種したのかが分かりますので、大切に保管してください。

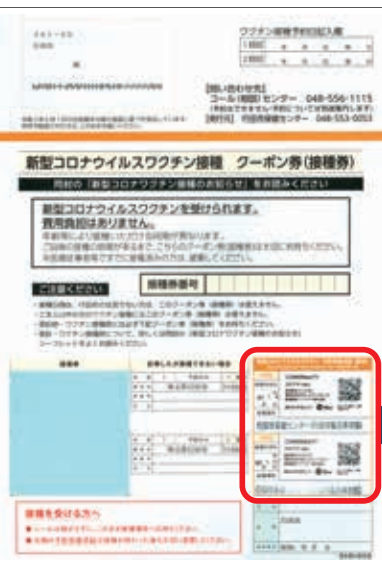

クーポン券(接種券)

なお、接種券を持たずに接種を受けた場合は「接種記録書」となります。

新型コロナウイルスワクチン予防接種済証(臨時)
※クーポン券(接種券)右下部分

お知らせ 新型コロナウイルスワクチン接種

掲載内容は9月20日現在のものですので、状況により変更となる場合があります。

個別接種会場が増えました

ワクチン接種は、個別接種会場および集団接種会場で実施していますが、市医師会の協力により個別接種会場を増設しました。接種会場によって、予約方法、接種条件、接種日および接種時間が異なりますので、ご注意ください。

また、接種日当日までに、PCR検査を受検しその結果をお待ちの方、発熱を含め体調の優れない方、新型コロナウイルス感染の陽性と判定された方で療養期間中の方および濃厚接触者で健康観察中の方は、接種を延期してください。

なお、接種会場への入場についてもお断りさせていただきます。

〈個別接種会場〉

医療機関名(50音順)	所在地	予約方法		妊婦の接種	備考
		予約システム(※)	医療機関に直接連絡		
赤井胃腸科	門井町2-10-32	○	×	×	
石井クリニック	下忍1089-1	○	×	×	
川島胃腸科	佐間1-18-39	○	×	○	年齢制限あり(20歳以上)
行田協立診療所	本丸18-3	×	○	×	かかりつけ患者および往診患者家族などが対象
行田総合病院	持田376	○	×	○	
行田中央総合病院	富士見町2-17-17	○	×	○	妊婦は母子健康手帳を持参
栗原医院	本丸11-35	○	×	×	年齢制限あり(16歳以上)
小林内科医院	谷郷2026-1	○	×	×	年齢制限あり(16歳以上)
根本医院	行田10-22	×	○	×	かかりつけ患者のみ
ハビネス診療所	長野7296-1	○	×	×	
南川げんきクリニック	小見1400-1	○	×	×	
やまかわ内科クリニック	吉里山町18-6 マルオカビル2階	○	×	○	
吉田記念 山本クリニック	埼玉4719	○	×	×	市民のみ

〈集団接種会場〉

会場名	所在地	予約方法		妊婦の接種	備考
		予約システム(※)	会場に直接連絡		
行田市総合体育館 (行田グリーンアリーナ)	和田1242	○	×	×	

※予約システムを通した予約方法は、①スマートフォンアプリ「LINE」、②インターネット、③電話のいずれかとなります。

- ▶注意事項
- ・接種会場となる医療機関などへの問い合わせはご遠慮ください。
 - ・基礎疾患をお持ちの方は、市外のかかりつけ医で接種できる場合がありますので、市外のかかりつけ医に問い合わせください。

接種時にお子さんの一時預かり保育を実施しています

市では、乳幼児を養育する保護者が子どものことを気にせずに、安心して新型コロナワクチンを接種できるよう、接種する時間帯におけるお子さんの一時預かり保育事業を実施しています。利用方法は市ホームページをご覧ください。

▶対象 ワクチンを接種する方で乳幼児(生後6カ月～未就学の児童)を養育している保護者

▶利用料 無料(保育園で利用料の支払いはありません)

▶実施施設・日時など

【太井保育園(棚田町1-58-10)】 日～土曜日(祝日を含む)午前8時～午後5時 ☎556-5340

【和光保育園(佐間3-20-3)】 月～金曜日(祝日を除く)午前9時～午後4時 ☎556-2503

▶注意事項 ワクチン接種の予約をする際は、お子さんを迎えに行く時間を考慮した上で予約してください。

▶問い合わせ 子ども未来課保育担当(内線257・263)



最新情報は市ホームページでご確認ください。



令和2年度に取り組んだ主な事業

※新型コロナウイルス感染症対策における事業は10ページに掲載

★民生費

●保育事業	18億5,676万円
●生活保護事業	14億4,012万円
●障害者自立支援給付事業	14億円
●児童手当等支給事業	13億6,838万円
●放課後児童対策事業	2億3,982万円
●障害児通所給付事業	2億2,334万円
●子ども医療費支給事業	2億103万円

★土木費

●出水対策事業	2億3,825万円
●JR行田駅前広場周辺再整備事業	1億50万円
●橋りょう維持補修事業	5,814万円
●市営住宅改修事業	2,622万円
●公園施設長寿命化事業	1,581万円

★衛生費

●環境衛生事業	7億3,414万円
●感染症予防事業	2億947万円
●母子保健事業	5,447万円
●救急医療体制等整備事業	3,102万円

★総務費

●循環バス運行事業	1億1,114万円
●本庁舎空調設備更新事業	1億1,033万円
●生活路線バス支援事業	2,249万円
●男女共同参画推進センター施設改修事業	2,057万円
●デマンドタクシー事業	1,957万円

★教育費

●小学校屋内運動場非構造部材耐震改修事業	1億4,421万円
●学校ICT活用推進事業	1億2,019万円
●産業文化会館空調設備更新事業	5,128万円
●学力向上支援事業	4,657万円
●富士見公園庭球場改修事業	4,593万円

★その他

●企業立地促進事業	1億6,040万円
●行田版DMOを核とした持続可能な地域形成プロジェクト	8,537万円
※観光協会を民営化し、地域資源を生かした観光コンテンツの開発などによる観光地域づくりを目指す取り組み	
●農道及び農業用排水路整備事業	7,733万円
●消防車両整備事業	7,572万円



JR行田駅前広場周辺再整備事業



学力向上支援事業



富士見公園庭球場改修事業



観光物産館「ぶらっとなぎょうだ」の改修事業

特別会計 歳入歳出決算額

特別会計は、特定の事業をより円滑に進めるために、一般会計から分離して別に収支経理を行うもので、国の法律や市の条例によって設けることができる会計制度です。

会 計 名	歳 入 決 算 額		歳 出 決 算 額	翌 年 度 繰越財源	実 質 収 支
		うち一般会計 からの繰入金			
国民健康保険事業	81億1,021万円	5億3,000万円	78億9,587万円	—	2億1,434万円
交通災害共済事業	3,943万円	—	1,481万円	—	2,462万円
介護保険事業	69億268万円	9億4,375万円	64億6,708万円	—	4億3,560万円
後期高齢者医療事業	9億9,878万円	2億1,603万円	9億5,039万円	—	4,839万円

※実質収支とは、歳入歳出決算の差引額から繰越事業に充てる財源を控除した実質的な翌年度への繰越額です。

行田市の決算概要をお知らせします

令和2年度 決算報告

令和2年度の決算がまとまりました。

決算は、自治体の予算執行や財政運営を明らかにするものです。

市民の皆さんから頂いた大切な税金や国・県支出金などの収入がどのくらいあって、どのように使われたのかをお知らせします。

一般会計

令和2年度における歳入歳出差引額は16.4億円の黒字となりました。

歳入は、特別定額給付金給付事業などの新型コロナウイルス感染症対策のための国庫支出金の増加により前年度と比較して84.8億円増の362.4億円となりました。

歳出は、選挙費の減少による総務費の減や橋りょう新設事業の減少による土木費の減があったものの、特別定額給付金給付事業などの新型コロナウイルス感染症対策による民生費の増がこれらの減少要因を大きく上回り、歳出規模は前年度と比較して77.7億円増の345億円となりました。

歳入総額 362億3,900万円【453,498円】 前年度と比べ84億7,942万円(30.5%)の増

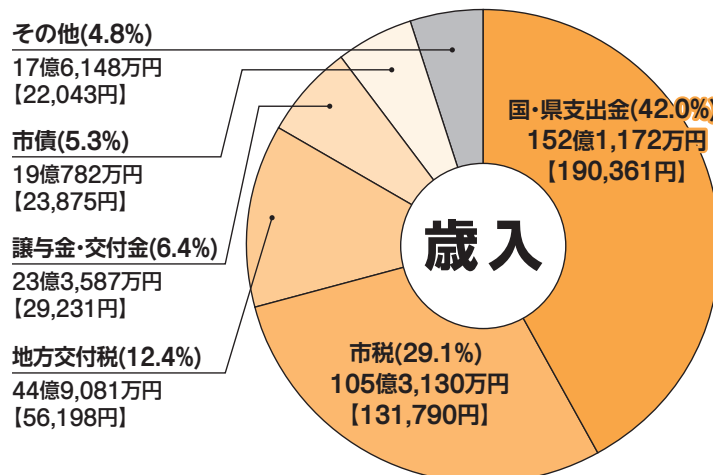

国・県支出金

特別定額給付金など新型コロナウイルス感染症に伴う国庫支出金の増加により91億9,124万円の増加となりました。

市税

法人市民税や固定資産税の減収により1億2,842万円の減少となりました。

地方交付税

特別交付税の減などにより、前年度と比べ2,917万円の減少となりました。

歳出総額 345億9,714万円【432,951円】 前年度と比べ77億6,974万円(29%)の増

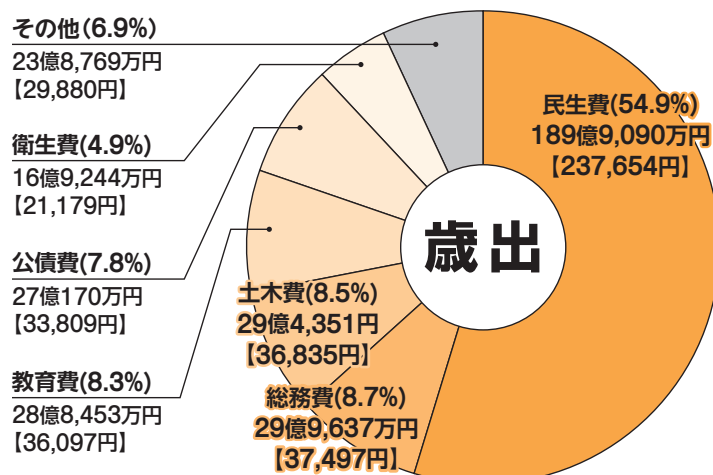

民生費

特別定額給付金給付事業費や保育所運営費負担金の増などにより79億6,765万円の増加となりました。

総務費

選挙関係経費やごみ処理施設整備基金積立金の減などにより2億8,356万円減少となりました。

土木費

橋りょう新設事業の減などにより1億3,918万円の減少となりました。

※【 】内の数値は、市民1人当たりの額です。
歳入から歳出を引いた16億4,187万円は令和3年度に繰り越しました。

健全化判断比率・資金不足比率

財政の健全度は、実質赤字比率などの4つの指標で判断されます。1つでも「早期健全化基準」を超えると黄色信号、「財政再生基準」を超えると赤信号（財政破綻）になります。令和2年度決算の本市の数値は、全ての指標で「早期健全化基準」を下回っています。

健全化判断比率

	R2決算比率	早期健全化基準	比率の説明	R元決算比率	H30決算比率
		財政再生基準		県内市町村での本市の順位	
実 質 赤 字 比 率	—	12.63%	一般会計の赤字割合を示すもの（赤字がないときは、算定されません）	—	—
		20.00%		全市町村で比率なし	
連結実質赤字比率	—	17.63%	全会計の赤字割合を示すもの（赤字がないときは、算定されません）	—	—
		30.00%		全市町村で比率なし	
実質公債費比率	3.7%	25.0%	一般会計における借金返済額等の割合を示すもの	4.1%	4.4%
		35.0%		20位／63市町村	23位／63市町村
将 来 負 担 比 率	9.2%	350.0%	一般会計における将来支払う可能性のある負債割合を示すもの	13.6%	17.3%
		—		28位／63市町村	28位／63市町村

※平成30年度・令和元年度の実質公債費比率と将来負担比率の順位は、県内全市町村で良い方から数えた順位です。

資金不足比率

公営企業会計	R2決算比率	経営健全化基準	比率の説明	R元決算比率	H30決算比率
				県内市町村での本市の順位	
水 道 事 業 会 計	—	20.00%	公営企業の事業規模に対する資金不足（赤字）割合を示すもの（資金不足がないときは、比率は算定されません）	—	—
公共下水道事業会計	—			県内全会計で比率なし	県内全会計で比率なし

※資金不足額や剰余額は、一般会計などの実質収支額と合算して、連結実質赤字比率を算定します。

～今の残高はどのくらい？～ 行田市の借金の状況を公表します

市の借金は、建設事業に充てる他、国の政策による交付税の財源不足や市税の減収を補てんするために借入れを行っているものがあります。こうした特例地方債は、国の財源不足を反映して増加傾向にあり、市の借金全体の約39%を占めるに至っています。

なお、市債の償還額が新規発行額を上回っているため、市の借金残高は年々減少しています。

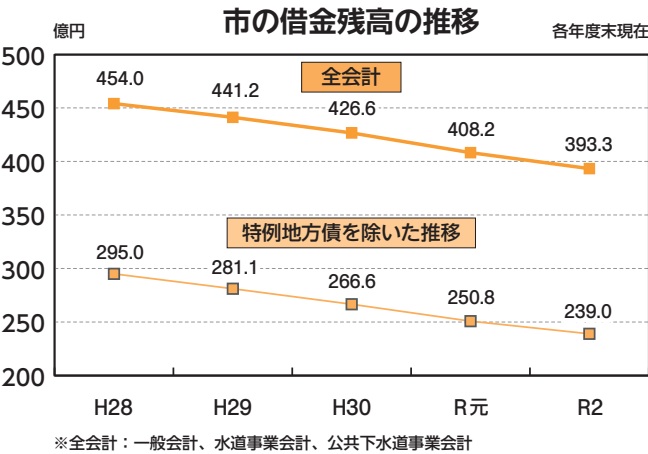

令和元年度決算に基づく財務書類を作成しました

本市では、平成20年度決算から企業会計的な手法を取り入れて市の財務状況を表示する財務書類を作成・公表しています。こちらは、市ホームページ(トップページ→市政情報→予算・決算・財政→財務書類)、または市政情報コーナー(市役所2階)でご覧いただけます。
▶問い合わせ 財政課財政グループ(内線325・326)



令和2年度に実施した主な新型コロナウイルス感染症対策事業

家計支援

- 特別定額給付金給付事業 80億8,611万円
感染症拡大に伴う緊急の経済対策として全市民に1人10万円を給付し、家計支援を行いました。
- 水道基本料金無料化事業 1億9,457万円
市民生活や企業活動を支援するため、水道基本料金を4カ月無料化しました。
- 子育て世帯に対する給付金の給付事業 3億868万円
ひとり親世帯臨時特別給付金、子育て世帯臨時特別給付金、未就学児養育世帯支援臨時給付金、臨時特別出産祝給付金などにより、子育て世帯の経済的負担の軽減を図りました。
- 小・中学校給食費無料化事業 2億1,912万円(学校給食費納付金の減収)
令和2年度中の小・中学校の給食費を無料化しました。

事業者支援

- 事業者に対する給付金等の給付事業 2億2,913万円
小規模事業者緊急支援給付金、小規模事業者家賃支援給付金、中小企業・個人事業主感染防止対策費補助金により市内事業者の支援を行いました。
- プレミアム付商品券事業 6,524万円
感染症の影響により落ち込んだ地域経済を活性化するため、プレミアム付商品券の発行により消費喚起を行いました。
- 花き農家応援フラワーアート事業 347万円
花き農家を応援するため、古代蓮の里を舞台に花苗を使用したフラワーアートを描きました。
- 地域公共交通の高度化支援事業 1,617万円
秩父鉄道が実施する非接触型ICカード乗車券導入事業への支援を行いました。

小・中学校における対策

- 感染防止用品購入事業 1,729万円
小・中学校に消毒液、机上用パーティション、加湿空気清浄機などを配備しました。
- フォローアップ教室開催事業 364万円
学校の臨時休業により受験への不安を抱える中学3年生を対象にフォローアップ教室を開催しました。
- 修学旅行取消料等補助事業 593万円
修学旅行や林間学校のキャンセル料を補助し、保護者負担の軽減を図りました。

感染症予防

- 新型コロナウイルスワクチン接種事業 473万円
コールセンターの設置など令和3年度の接種開始に向けた準備を行いました。
- 避難所用感染防止用品購入事業 1,643万円
避難所における感染防止対策のため、簡易テントや間仕切りの他、マスクや消毒液などの衛生用品を配備しました。
- 福祉施設などへの感染防止用品配布事業 1,934万円
マスクや消毒液を購入し、福祉施設などへ配布しました。
- インフルエンザ予防接種助成事業 2,535万円
新型コロナウイルス感染症との同時流行を防ぐため、子どもや妊婦、高齢者を対象としてインフルエンザ予防接種費用を助成しました。

新ごみ処理施設整備に関する市民説明会を開催します

市では、羽生市と共に新ごみ処理施設整備に向けた協議会を設置し、話し合いを進めています。今回の説明会では、市民の皆さんの事業に対する理解を深めていただくため、これまでの進捗状況や今後の見通しなどについてお知らせします。

- ▶日時 11月13日(土)午後2時開始
- ▶場所 「みらい」文化ホール
- ▶内容 新ごみ処理施設整備事業の進捗状況などについて
- ▶対象 市内在住の方
- ▶定員 250人(先着順)※申し込み不要
- ▶その他
 - ・新型コロナウイルス感染症の影響により、延期となる場合があります(延期の場合は、市ホームページでお知らせします)。
 - ・当日は、新型コロナウイルス感染拡大防止策として、検温の実施、マスク着用、消毒の徹底にご協力ください。また、参加者の住所、氏名、連絡先を提出していただきます(記入用紙は当日配布)。

協議会の進捗状況をお知らせします

協議会の開催状況とこれまで両市で合意した主な事項についてお知らせします。なお、詳細は市ホームページをご覧ください。

【開催状況】

回数	開催日	開催場所
第1回	7月9日(金)	行田市役所
第2回	8月24日(火)	羽生市民プラザ
第3回	9月29日(水)	行田市役所

【主な合意事項】

項目	内容
事業の実施機関	両市で設立する「新たな一部事務組合」
事業スケジュール	令和9年度中の新施設完成・稼働
建設予定地	行田市大字小針地内(小針クリーンセンター隣接地)
共同整備する施設	可燃ごみ処理施設、不燃・粗大ごみ処理施設、リサイクル施設など

- ▶問い合わせ 環境課新ごみ処理施設建設準備グループ(内線384)

市が保有する土地を一般競争入札により売却します

一般競争入札とは、購入希望者が入札に参加し、市があらかじめ定めた最低売却価格以上で、最も高い価格をつけた方を購入者に決定する方法です。

一般競争入札には、市民に限らず、どなたでも参加することができます。

▶売却物件(旧勤労会館跡地)

所在	登記地目	地積	最低売却価格
長野一丁目3579番1	宅地	928.42㎡	33,423,000円

- ▶要領等入札関係資料の配布期間 9月24日(金)～10月22日(金)※土・日曜日を除く

- ▶要領等入札関係資料の配布場所 財産管理課(市ホームページで閲覧可)

- ▶その他 申込期間や入札参加方法など詳細は、要領を必ずご確認ください。

- ▶問い合わせ 財産管理課ファシリティマネジメントグループ(内線311)



旧勤労会館跡地

見沼小学校の校章デザインを募集します

令和4年4月の開校に向けて、行田市立見沼小学校の校章デザインを募集します。

- ▶募集期間 10月28日(木)まで

- ▶応募条件 次の①～③に全て該当すること。

- ①新しい学校の校章としてふさわしく、明るいイメージのもの。
- ②グラデーション、ぼかし、濃淡で表現しないこと。
- ③自作、未発表のもので、他の商標や校章(荒木小と須加小のものを含む)の模倣でないこと。

- ▶応募方法

【用紙で提出する場合】応募用紙または任意の用紙に住所、氏名、連絡先(電話番号またはEメールアドレス)、校章デザイン、校章デザインの説明を記入の上、応募箱(荒木小学校、須加小学校、見沼中学校、荒木公民館、須加公民館に設置)に投函するか、持参または郵送により提出してください。【持参・郵送】〒361-0052 行田市本丸2-20 行田市教育委員会教育総務課※応募用紙は、市ホームページでダウンロードできる他、市役所、行田市教育委員会、荒木公民館、須加公民館、コミュニティセンターみずしろ、行田グリーンアリーナ、見沼中学校、荒木小学校、須加小学校で配布

【電子データで提出する場合】校章デザインは、JPEG、GIF、PNG形式のものとしてください。提出の際には、住所、氏名、連絡先(電話番号またはEメールアドレス)、校章デザインの説明をEメール本文に記載するか、任意のファイルに入力の上、添付してください。次のいずれかの方法で提出してください。

- ①Eメールでの提出は、ファイルサイズを2メガバイト以内、件名を「見沼小学校校章応募」とし、学校再編担当宛てに送付してください。【Eメール】gakkosaihen@city.gyoda.lg.jp
- ②CDまたはDVDに保存した物を、持参または郵送により同課に提出してください。

- ▶選定方法 応募のあったデザイン案とその説明をもとに、再編準備委員会で選考した後、荒木小と須加小の児童で投票を行います。

- ▶主な留意事項

- ・応募数に制限はありませんが、応募用紙1枚につき図案1点とします。
- ・手書きの場合、図案は直径5センチメートル以上でA4判の用紙に収まる大きさと描いてください。
- ・応募作品は、応募者の了承を得ず、第三者が補正・修正をする場合があります。
- ・応募作品に関する著作権などの一切の権利は、無償で行田市教育委員会に帰属します。
- ・応募作品は返却しません。

- ▶問い合わせ 同課☎556-8311

▼問い合わせ 教育総務課総務担当
☎556-8311



大竹 洋平 氏

9月定例市議会でも同意を得て、教育委員会委員として大竹洋平氏(門井町)が新たに任命されました。

大竹洋平氏が教育委員会委員に任命されました

全国一斉「女性の人権ホットライン」強化週間を実施します

さいたま地方法務局と埼玉県人権擁護委員連合会では、夫・パートナーからの暴力やストーカー行為など、女性をめぐるさまざまな人権問題に取り組むため、全国一斉「女性の人権ホットライン」強化週間として、女性から専用相談電話による相談を受け付けます。

- ▶日時 11月12日(金)～18日(木)午前8時30分～午後7時(13日(土)および14日(日)は午前10時～午後5時)

- ▶電話番号 0570-070-810

- ▶相談担当者 法務局職員、人権擁護委員

- ▶問い合わせ さいたま地方法務局

☎048-859-3507

令和3年度第3回行田市人権教育講座 人権啓発映画「心の傷を癒すということ」上映会

- ▶日時 11月10日(水)午後1時30分～3時30分(午後1時開場)

- ▶場所 「みらい」文化ホール

- ▶内容 1995年、阪神・淡路大震災時、自ら被災しながらも被災者の「心のケア」に奔走した若き精神科医・安和隆。医師として、夫として、父として、「心のケア」のパイオニアの半生を描くヒューマンドラマ。

- ▶出演 柄本佑、尾野真千子、濱田岳、森山直太朗、キムラ緑子、石橋凌、近藤正臣 他

- ▶対象 市内在住・在勤の方

- ▶定員 245人

- ▶入場料 無料(入場整理券が必要)

- ▶主催 行田市教育委員会、行田市人権教育推進協議会

- ▶その他 マスクを着用してください。

- ▶申し込み 10月18日(月)から生涯学習スポーツ課で入場整理券を配布

- ▶問い合わせ 同課人権教育推進担当☎556-8319

キッチンカーや簡易テント などでの出店者を募集します

新型コロナウイルス感染症の影響を受け、テイクアウトや移動販売など、新しい生活様式に対応した営業を行っている市内事業者への支援として、市役所本庁舎駐車場の一部を無償で提供します。

- ▶**実施時間** 午前11時～午後2時(土・日曜日、祝日を除く)
- ▶**実施形態** キッチンカーや簡易テントなど、緊急時に即時に移動できるもの
- ▶**対象** 本市に住所を有する事業者
- ▶**必要書類** ①市内事業者応援事業申込書
②庁舎使用許可書
③営業許可書(許可が必要な業種の場合)
※申請に必要な書類は、商工観光課で配布(市ホームページからダウンロード可)しています。
- ▶**申し込み** 出店希望日の1週間前までに、必要書類を同課へ提出してください。
- ▶**その他** 出店スペースの都合上、1日2店舗までとなります。また、出店希望者多数の場合は、抽選となります。
- ▶**問い合わせ** 同課(内線374)

緊急地震速報訓練を実施します

大地震に備えて、全国瞬時警報システム(Jアラート)による、緊急地震速報訓練を次のとおり実施します。市内152カ所にある防災行政無線から訓練放送が流れますのでご注意ください。

- ▶**訓練日時** 11月5日(金)午前10時ごろ
- ▶**放送内容**

上りチャイム音

「こちらは防災行田です。ただ今から訓練放送を行います」

緊急地震速報チャイム音

「緊急地震速報。大地震です。大地震です。これは訓練放送です」(※3回繰り返す)

「こちらは防災行田です。これで訓練放送を終わります」

下りチャイム音

※Jアラートとは、国が把握した時間的に余裕がない緊急情報を市町村の防災行政無線などを利用して瞬時に伝達するシステムです。

- ▶**問い合わせ** 危機管理課危機管理担当(内線282)

BCP策定セミナーを開催します

企業には、自然災害や感染症などの緊急事態における事業継続や早期復旧のための事業継続力強化計画の策定が国により推奨されています。

本セミナーでは、事業継続力強化計画の策定をするために必要となる知識を習得します。

- ▶**日時** ①10月28日(休)午後5時30分～8時30分
②11月15日(月)午後1時～4時
- ▶**場所** 商工センター 401研修室※オンラインによる参加も可
- ▶**その他**
 - ・本セミナーは、行田市中小企業等事業継続力強化計画策定奨励金の申請要件です。
 - ・奨励金は、予算の範囲内での交付となりますので、セミナーを受講しても、対象とならない場合があります。
- ▶**問い合わせ** 行田商工会議所 ☎556—4111、南河原商工会 ☎557—0742 または 商工観光課(内線374)



2022年(令和4年)版 埼玉県民手帳を販売します

60年以上県民の皆さんに愛されている商品で、県内の観光情報をはじめ、テレホンガイドや路線図、県内対象施設で利用できる「ちよっ得」パスポートなど生活に便利な情報が満載の手帳です。

- ▶**販売期間** 10月14日(休)～12月17日(金)午前8時30分～午後5時15分(土・日曜日、祝日を除く) ※在庫がなくなり次第、販売終了
- ▶**販売場所** 広報広聴課

価 格	規 格	表紙色	備 考
550円 (税込み)	14×9cm	黒	・月間予定表：升目式 ・表紙カバー：差し込み式
		グレイッシュブルー	

- ▶**問い合わせ** 同課統計グループ(内線319・322)



ものづくり大学開学20周年記念事業特別公開講座

- ▶**日時** 11月1日(月)午後3時～4時30分(午後2時40分開場)
- ▶**場所** ものづくり大学体育館(前谷333)
- ▶**演題** 「ポストコロナ時代の日本の針路—ものづくりという軸—」
- ▶**講師** 寺島実郎さん(日本総合研究所会長、多摩大学学長、ものづくり大学理事)
- ▶**定員** 300人(応募者多数の場合、抽選)
- ▶**受講料** 無料
- ▶**共催** 行田市、埼玉県経営者協会
- ▶**申し込み** 講座名・住所・氏名・電話番号を明記(様式自由)の上、10月15日(金)までに、同大学へFAXで提出、または同大学ホームページから申し込みください。
【FAX】564—3507
【ホームページ】<https://www.iot.ac.jp/exchange/regional/openlecture/form/>
- ▶**その他** 新型コロナウイルス感染症の拡大状況により、開催方法などを変更する場合があります。
- ▶**問い合わせ** 同大学総務課 ☎564—3906

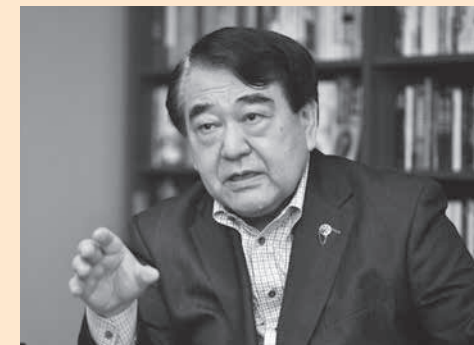

寺島実郎さん



第49回衆議院議員総選挙における 新型コロナウイルス感染症対策にご協力ください

選挙の執行に当たっては有権者の皆さんが安心して投票できるように、新型コロナウイルス感染症の感染拡大防止対策に取り組んでいます。皆さんのご理解とご協力をお願いします。

選挙管理委員会が実施する主な感染症対策

- ・投票所、期日前投票所にアルコール消毒液を設置します。
- ・投票管理者、投票立会人、投票所職員はマスクを着用します。
- ・投票所内は定期的に換気を実施します。
- ・記載台、鉛筆などを定期的に消毒します。
- ・記載台は一定の間隔を空けます。
- ・受付などに飛沫感染予防のためのパーティションを設置します。

有権者の皆さんにお願いする感染症対策

- ・鉛筆(シャープペンシル)を持参し、投票用紙に記入することができます。
※ボールペン(特に水性)はインクがにじむ可能性があるため、鉛筆(シャープペンシル)を推奨します。
- ・マスクの着用や咳エチケット、来場前後の手洗いなどにご協力ください。
- ・周りの方との距離を保つようお願いします。

分散投票にご協力ください

- ・投票所の混雑を避けるため、混雑する時間帯を避けた投票にご協力ください。
- ・期日前投票(投票期間は11日間)を活用し、分散投票にご協力ください。
＜参考＞平成29年度衆議院議員総選挙の傾向
 - ・投票日当日および期日前投票所は、午前中が比較的混みあう傾向にありました。
 - ・期日前投票所は、投票日当日に近づくにつれて混みあう傾向にありました。

期日前投票所を拡張します

期日前投票所における感染症対策として、投票所内で適切な社会的距離を確保できるように期日前投票所の広さを従来の約2倍に拡張します。

- ▶**問い合わせ** 行田市選挙管理委員会(内線219)



令和4年度 学童保育室の入室受け付けを開始します

- ▶**入室期間** 令和4年4月1日～令和5年3月31日
- ▶**対 象** 保護者の就労などにより、昼間常時留守となる家庭の小学生
- ▶**申込書類受付期間** 10月1日(金)～11月8日(月)
- ▶**配布場所** 学童保育室または子ども未来課
※市ホームページからダウンロード可
- ▶**受付場所** 入室を希望する学童保育室(受付時間は月～金曜日の午後2時～6時※祝日を除く)
- ▶**注 意** ・現在学童保育室を利用している場合も申請が必要です。
・入室決定は申し込み順ではありません。お子さんの学年や保護者の勤務状況などを審査し、入室の必要性が高い方から決定します。



▶保護者の就労における入室基準

児童の学年	勤務終了時間	月の平均勤務日数
1年生	午後3時以降	12日以上
2～4年生	午後3時以降	15日以上
5～6年生	午後4時以降	15日以上

▶学童保育室一覧

学区域	名 称	場 所	電話番号
中央小	中央学童保育室	中央小学校敷地内	556—0402
	みずしろ学童保育室	コミュニティセンターみずしろ3階(児童センター内)	556—1139
南小	南第一学童保育室(低学年中心)	南小学校校舎内	556—6666
	南第二学童保育室(中・高学年中心)	南小学校敷地内	552—0577
西小	西第一学童保育室(低学年中心)	西小学校南校舎内	556—1143
	西第二学童保育室(中・高学年中心)	西小学校北校舎内	579—5347
東小	東第一学童保育室(中・高学年中心)	東小学校校舎内	554—3750
	東第二学童保育室(低学年中心)	東小学校敷地内	556—5231
北小	北第一学童保育室(低学年中心)	北小学校体育館内	553—3040
	北第二学童保育室(中・高学年中心)	北小学校校舎内	556—7219

学区域	名 称	場 所	電話番号
桜ヶ丘小	さくら第一学童保育室(低学年中心)	桜ヶ丘小学校敷地内	552—0556
	さくら第二学童保育室(中・高学年中心)	桜ヶ丘小学校校舎内	
太田西小	太田西学童保育室	太田西小学校校舎内	554—2448
泉小	泉太井学童保育室	泉小学校敷地内	554—5808
	太井学童保育室	太井保育園敷地内	556—5340
埼玉小	埼玉学童保育室	埼玉小学校敷地内	559—2500
南河原小	南河原学童保育室	南河原支所内	557—3331
下忍小	下忍学童保育室	下忍小学校敷地内	556—8840
荒木小	荒木学童保育室	荒木小学校校舎内	557—5430
太田東小	学童保育室送迎支援事業により、原則として太田西学童保育室を利用していただきます。		

▶**問い合わせ** 同課子ども未来担当(内線262)

令和4年度 保育施設の入所受け付けを開始します

- ▶**入所時期** 令和4年4月
- ▶**対 象** 保護者の就労などにより、保育施設で保育を受ける必要のある乳幼児
※利用に当たっては、市から保育の必要性の認定を受ける必要があります。
- ▶**配布開始日** 10月1日(金)
- ▶**配布場所** 子ども未来課、市内認可保育施設※市ホームページからダウンロード可
- ▶**受付日時** 11月15日(月)～19日(金)午前9時～午後4時30分
※11月21日以降に申請書類を提出した方は、受付日時までに提出をした方の入所選考を行った後の選考対象となりますので、あらかじめご了承ください。



▶**受付場所** 商工センター2階パブリックホール

▶**市外の保育施設を希望する場合**(希望する保育施設に1つでも市外の保育施設が含まれる場合)

本市から希望する保育施設のある市町村へ協議しますので、事前に子ども未来課へご相談いただき、当該市町村の入所受付締切日の1週間前までに同課まで申請書類を提出してください。なお、市町村ごとに受付期間が異なるため、詳細は当該市町村へ直接問い合わせください。

▶注意事項

- ・現在入所が保留になっている方や保育施設の転園を希望する方も、新たに申請が必要です。
- ・入所申し込み前に、お子さんと一緒に希望する保育施設の見学をお願いします。なお、見学の前にはあらかじめ保育施設に連絡してください。

▶**そ の 他** 年度途中の入所は、入所希望月の前月10日を申込締切日としていますが、令和4年3月入所の申込締切日は、令和4年1月31日(月)となりますので、ご注意ください。

▶市内認可保育施設一覧

名 称	所 在 地	電話番号
認可保育所(対象年齢：0歳児～5歳児)		
若葉保育園	行田11—10	556—2797
和光保育園	佐間3—20—3	556—2503
白鳩保育園	駒形2—7—7	554—5221
ホザナ保育園	荒木1590—1	559—1543
太井保育園	棚田町1—58—10	556—5340
小羊チャイルドセンター	若小玉3547—1	556—7753
太田保育園	藤間510—3	559—3644
埼玉保育園	埼玉4595—1	559—2433
持田保育園	城西4—3—4	556—5456
長野保育園	長野1—34—5	553—3177
南河原保育園	南河原851	557—3234

名 称	所 在 地	電話番号
認定こども園(保育部分、対象年齢：0歳児～5歳児)		
行田こども園※1	荒木4961	557—2943
やごうこども園※1	谷郷2—5—1	554—5752
地域型保育事業所(対象年齢：0歳児～2歳児)		
たけのこ保育室	門井町2—17—7	553—0378
長澤家庭保育室	駒形2—11—11	554—2539
あゆみ保育園	棚田町1—50—1	553—5277
こどものみらい保育園	行田9—25	598—7035
きらめきの森保育園	渡柳563—3	559—1001

※1 認定こども園の教育部分の入園については、各施設へ直接問い合わせください。

▶**問い合わせ** 同課保育担当(内線257・263)

10月1日から11月30日まで 麻薬・覚醒剤・大麻乱用防止運動を 実施します

麻薬、覚醒剤、大麻、危険ドラッグなどの薬物乱用は、健康を害する大変危険なもので、自分の人生だけでなく、家族など周りの人たちの人生までも狂わせてしまいます。特に大麻は、「体に害がない」などの誤った情報で若者を中心に乱用が増加しています。薬物の誘いには、きっぱりはっきり断りましょう。薬物乱用は1回でも「ダメ。ゼッタイ。」です。

正しい知識を身に付け、薬物乱用を根絶しましょう。薬物でお困りの方は、ご相談ください。

▶**問い合わせ** 加須保健所 ☎0480—61—1216 または県薬務課 ☎048—830—3633

ひとりでかかえこまないで いじめそうだんホットライン開設中

「いじめを受けてつらい」と感じていたら、すぐに「いじめそうだんホットライン」をご利用ください。お子さんだけでなく、保護者からの相談もお受けします。

▶**電話番号** 0120—279—874

▶**利用時間** 午前8時30分～午後6時(土・日曜日、祝日などを除く)

▶**Eメール相談アドレス** yuuki@city.gyoda.lg.jp

▶**対 象** 小・中学生およびその保護者など

▶**問い合わせ** 教育研修センター ☎556—6458



令和4年度 私立幼稚園の入園児童の募集を開始します

市内の私立幼稚園では、特色ある保育内容と子どもの年齢に合わせたカリキュラムを用意しています。また、長時間保育や夏休み中の預かり保育なども実施しています。詳しくは、各幼稚園へ問い合わせください。

- ▶**募集年齢** 【2年保育】平成29年4月2日～平成30年4月1日生まれのお子さん
【3年保育】平成30年4月2日～平成31年4月1日生まれのお子さん
【4年保育】平成31年4月2日～令和2年4月1日生まれのお子さん

▶**願書の配布場所** 10月15日(金)から各幼稚園

▶**受付開始** 11月1日(月)※受付日や受付時間など、詳しくは各園に問い合わせください。

▶**願書の提出先** 入園を希望する幼稚園

幼稚園名	所 在 地	電話番号
老本幼稚園	旭町16—38	553—2771
行田幼稚園	富士見町2—27—5	554—5169
富士見ヶ丘幼稚園	駒形1—9—7	556—7494
ホザナ幼稚園	本丸11—20	555—2301

▶**問い合わせ** 各幼稚園

幼稚園名	所 在 地	電話番号
まつたけ幼稚園	門井町2—19—9	554—7348
南河原幼稚園	南河原777—2	557—0234
やごうこども園(教育部分)	谷郷2—5—1	554—5752
やなぎ幼稚園	渡柳563—3	559—1001



第73回 行田市文化祭を開催します

展示部門

日 時	場 所	参加団体または内容
10月31日(日)～11月3日(水)午前9時～午後4時※3日は午後3時まで	産業文化会館ホワイエ	行田市工芸協会カリタスS41、行田市写真連盟、行田市書道人連盟、美布の会、行田美術会
	産業文化会館管理棟2階	行田絵手紙あおい会、行田フラワーデザイン協会、楽書子龍行田教室、行田市俳句連盟
11月1日(月)～3日(水)午前9時～午後4時※3日は午後3時まで	コミュニティセンターみずしろ	行田市華道会
10月28日(木)～11月7日(日)※7日は午後3時まで	郷土博物館	行田市菊花連絡協議会(第47回行田市菊花展)

大会・発表部門

催し名(団体名)	日 時	場 所	備 考
短歌大会(行田短歌連盟)	11月18日(水)午後1時30分～5時	コミュニティセンターみずしろ	無料 ※オープン歌会につきどなたでも参加可
ステージ発表 (行田ハーモニカソサエティ) (行田市フラダンス連盟)	11月23日(火)午後1時開演	「みらい」文化ホール	無料

- ▶主 催 埼玉県、埼玉県教育委員会、行田市、行田市教育委員会、行田市文化団体連合会、埼玉県芸術文化祭実行委員会、(公財)行田市産業・文化・スポーツいきいき財団
- ▶主 管 埼玉県芸術文化祭行田市実行委員会
- ▶そ の 他 行田山草会、行田短歌連盟(展示)、さきたま盆栽会、行田市茶道会「茶席」、行田市碁楽会「囲碁大会」、行田市将棋連盟「将棋大会」、行田市民謡協会、産業文化会館管理棟2階の体験コーナーは、新型コロナウイルス感染拡大防止のため中止となりました。
※状況により日時や内容の変更および中止となる場合があります。
- ▶問い合わせ 同実行委員会事務局(生涯学習スポーツ課内) ☎556—8319

行田税務署からのお知らせ

国税に関する相談・質問は電話相談センターで

行田税務署へ電話をかけ、音声案内で「1」を選択すると電話相談ができます。なお、税務署での相談は事前予約が必要です。

個人の確定申告はパソコン、スマートフォンからe-Taxで

マイナンバーカードや税務署で発行するIDとパスワードを利用して、自宅から申告ができます。

国税の納付はキャッシュレスで

口座振替、ダイレクト納付、QRコード納付、クレジットカード納付などが利用できます。なお、税務署での納税受付は10月1日から原則、午前9時から午後4時までとなります。

納税証明書の請求はパソコン、スマートフォンからe-Taxで

交付手数料が安価(400円→370円)です。なお、マイナンバーカードを利用して請求された方でインターネットバンキングから手数料の支払いが可能な方は、自宅のパソコンなどでPDFファイルで受け取り、何度でも印刷して使えます。

詳細は国税庁ホームページをご覧ください。

▶問い合わせ 行田税務署 ☎556—2121



全国近代化遺産一斉公開2021

行田市の日本遺産を巡る

～足袋蔵等近代化遺産見学ツアー～の参加者を募集します

普段は見られない足袋蔵や足袋工場の見学、花手水めぐり、本藍染体験、プチ足袋づくり体験など、行田の日本遺産の構成資産を歩いて巡るツアーを実施します。

▶日時・内容など

	日 時	内 容	参 加 費
①	10月19日(火) 午前10時～午後4時	「路地裏の足袋蔵探検&足袋工場見学」 武蔵野銀行行田支店、イサミコーポレーション足袋工場、今津印刷所店蔵・主屋などを見学、Café閑居で昼食	1,500円 (昼食代、保険料)
②	11月7日(日) 午前10時～午後4時	「マルシェの日に足袋蔵めぐりと本藍染体験」 藍染体験工房「牧禎舎」で本藍染体験、足袋とくらしの博物館、はちまんマルシェなどを見学、忠次郎蔵で昼食	1,800円 (藍染体験料、昼食代、入館料、保険料)
③	11月20日(土) 午前11時～午後5時	「足袋蔵と夕暮れの花手水「希望の光」見学」 大澤家住宅旧文庫蔵、小林家住宅、花手水「希望の光」などを見学、Vert Caféで昼食	1,300円 (昼食代、保険料)
④	11月23日(火) 午前10時～午後4時	「足袋づくりプチ体験&花手水めぐり」 古蛙庵(足袋蔵民芸館)、花手水などを見学、郷土博物館でプチ足袋づくり体験&企画展見学、あんどで昼食	1,200円 (昼食代、保険料)

▶集合・解散場所 足袋蔵まちづくりミュージアム(行田5—15)

▶定 員 各回15人(先着順)

▶主 催 行田市教育委員会、行田市日本遺産推進協議会、全国近代化遺産活用連絡協議会、文化庁、独立行政法人日本芸術文化振興会

▶そ の 他 新型コロナウイルス感染症の状況により内容が変更になる場合があります。

▶申し込み 10月1日(金)から各開催日の5日前までに電話またはEメールで文化財保護課【Eメール】bunka@city.gyoda.lg.jp

▶問い合わせ 同課 ☎553—3581



埼玉県最低賃金が改定されました

10月1日から埼玉県最低賃金は、時間額956円(引き上げ額28円)となりました。

埼玉県最低賃金は、賃金の最低限度を定めるもので、年齢や雇用形態に関係なく、パートや学生アルバイトを含め、県内の事業場で働く全ての労働者に適用されます。使用者も、労働者も、賃金額が1時間当たり956円以上かどうか必ず確認しましょう。なお、一部の産業には、特定(産業別)最低賃金も適用されます。

▶問い合わせ 埼玉労働局賃金室 ☎048—600—6205
または行田労働基準監督署 ☎556—4195

下水道事業受益者負担金をお支払いの方へ

第2期納期限 11月1日(月)

受益者負担金は、下水道供用開始となった時点で、使用の有無を問わず土地の面積に応じて賦課されます。この負担金の納付には便利な口座振替をご利用ください。また、期限内の納付が困難な場合は、納付相談をご利用ください。

なお、負担金賦課区域内の土地で売買・相続などにより受益者の変更があった場合は、下水道課までご連絡ください。

▶問い合わせ 同課業務担当 ☎564—0303

家庭でのごみの減量にご協力ください

市では、循環型社会の形成を目指し、ごみの減量に取り組んでいます。ごみを減らすためには、どうすればよいでしょうか。ごみを減らすキーワード「4R」で、具体的な方法を紹介します。

- ①リフューズ(Refuse) = ごみになるものは断る
- ②リデュース(Reduce) = ごみを少なくする
- ③リユース(Reuse) = 再使用する
- ④リサイクル(Recycle) = 資源として再生利用する

①リフューズ(ごみになるものは断る)

4つのRの中で、最も大切なのが「リフューズ」。ごみになるものを断ることで、そもそもごみを発生させないことです。

マイバッグを使いましょう

買い物をするときは、過剰な包装やレジ袋を断って、ごみになるものを家に入れないようにしましょう。

マイ箸・マイボトルを持参しましょう

外で食事をするとき、割り箸など使い捨ての食器を使わないようにしましょう。また、使い捨ての食器を使用している店を利用しないなど、ごみになるものを断る姿勢が大切です。

②リデュース(ごみを少なくする)

「リデュース」とは、減らすことです。ちょっとした気遣いで、家にある物がごみになってしまうのを防げます。

計画的に買い物をしましょう

買い物へ行く前に冷蔵庫などをチェックしましょう。必要なものをメモして行くことで、余計なものを買わずに済み、節約にもなります。

なるべく詰め替え商品を買きましょう

詰め替え用商品を買うと、ごみの容積が小さくなります。

③リユース(再使用する)

もし、自分には必要なくなってしまった物でも、すぐには捨てず、活用方法を考えてみましょう。

人にゆずりましょう

自分には必要ないものでも、それを必要としている人がたくさんいるかもしれません。リサイクルショップやフリーマーケットなどを活用しましょう。

別の用途に使ってみましょう

着なくなった下着を雑巾にしたり、空き瓶を花瓶にしたりするなど、用途を変えて利用できないか考えてみましょう。

④リサイクル(資源として再生利用する)

どうしても出てしまうごみであっても、できる限り資源に戻して有効利用しましょう。

きちんと分別しましょう

段ボールをごみ出しの袋代わりに使っていませんか。段ボールは、分別することで新しく生まれ変わります。市内のリサイクル推奨店(大型スーパー)でも引き取ってくれる所があります。

生ごみはできるだけリサイクルしましょう

生ごみは水分が多いため、燃焼効率を妨げる大きな要因となります。

市販のコンポストを利用すれば、土に還すことができます。また、コンポストは段ボールで自作することもできます。



ごみ分別マニュアル

【生ごみ処理機器の購入費を補助しています】

▶受付期間 令和4年3月10日(休)まで(土・日曜日、祝日および12月29日～令和4年1月3日を除く)
※予算の範囲内での補助となりますので、予算額(240万円)に達した場合は受付期間中でも終了します。

▶申請方法 環境課で配布している申請書(市ホームページから入手可)に必要事項を記入し、添付書類(領収書、保証書、通帳の写し)および窓口に来られる方(世帯主または同居の親族の方に限る)の本人確認書類(運転免許証など)を持参の上、直接同課へお越しください。

▶問い合わせ 同課 ☎ 556—9530



詳細は市ホームページをご覧ください

利根大堰の耐震補強工事による交通規制を行います

利根導水総合事業所では利根大堰(武蔵大橋)の耐震補強工事を行います。それに伴い、次の期間、交通規制を行いますので迂回や利用時間帯の変更などのご協力をお願いします。

なお、規制箇所には交通誘導員を配置しますので、歩行者や自転車は交通誘導員の案内に従い、通行してください。

▶期間 【夜間通行止め】

11月1日(月)～12月11日(土)および令和4年2月14日(月)～5月10日(火)午後9時～午前5時
※ゴールデンウィーク期間を除く

【片側交互通行】

12月13日(月)～令和4年2月12日(土)午前9時～午後4時
※日曜日、年末年始を除く

▶問い合わせ (独)水資源機構利根導水総合事業所工事課 ☎ 557—1501

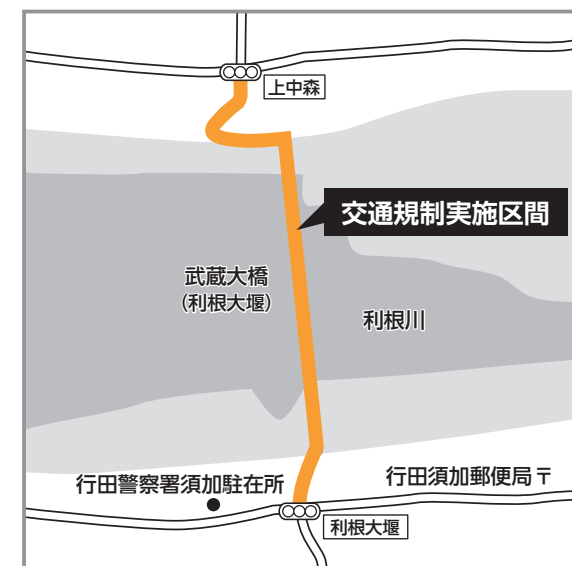

＜国土交通省利根川上流河川事務所からのお願い＞

利根川の堤防強化対策にご協力ください

昭和22年、カスリーン台風と前線活動の相乗効果でもたらされた記録的豪雨により、関東の各河川は、至る所で堤防が決壊、各所は濁流で溢れました。利根川の堤防は、北埼玉郡東村(現：加須市新川通地先)で約350メートルにわたり決壊し、利根川右岸の決壊による濁流は、県内にとどまらず東京都足立区、葛飾区、江戸川区までの広範囲に達し、流域に壊滅的な被害を発生させました。このように、利根川の上流部右岸および江戸川の右岸堤防が決壊すれば、その氾濫水は県内だけでなく東京都まで達し、首都圏が壊滅的な被害を受ける恐れがあります。

そこで、利根川上流河川事務所では、平成16年度から利根川的首都圏氾濫区域堤防強化対策を実施しています。そのため、本市区間において用地の取得を進めており、7月末時点で進捗率が75パーセントとなっています。引き続き、本事業へのご理解とご協力をお願いします。

なお、7月17日・18日に、「長光寺墓地移転に関する説明会」が開催され、2日間で121人が出席しました。ここでは長光寺による経過報告、国から今後のスケジュールや補償内容などの説明が行われました。

＜進捗状況＞

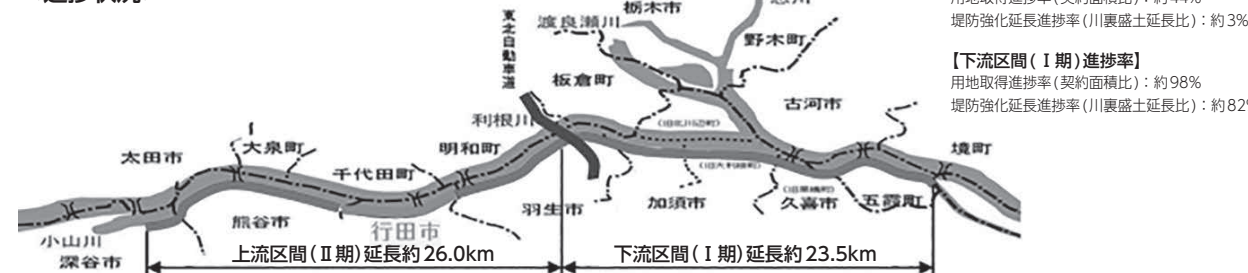

利根川上流河川事務所による首都圏氾濫区域堤防強化対策整備範囲

＜対策イメージ＞ 堤防の厚みを増すことで、漏水を防ぎます。

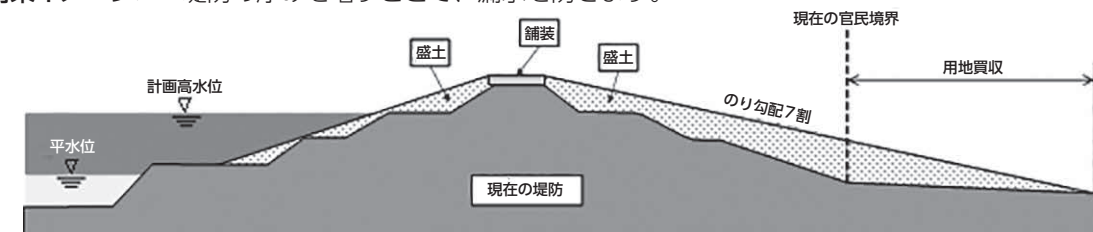

▶問い合わせ 国土交通省利根川上流河川事務所 ☎ 0480—52—3952

公共下水道をご利用ください

接続のお願い

公共下水道は、各家庭や工場などから排出される汚水を集めて処理し、自然に戻すという大切な役割を果たす施設です。

公共下水道が利用できる地域にお住まいで、下水道にまだ接続されていない方は、できるだけ早く下水道へ接続するようにお願いします。

なお、接続工事については、行田市排水設備指定工事店にご相談ください。

ご利用ください 排水設備改造資金貸付制度

下水道への接続を促進するため、くみ取り式便所から水洗トイレへの改造や、浄化槽から下水道への切り替えなどの排水設備を改造する方に、無利子で工事費用の貸し付け(限度額50万円)を行っています。

この制度を利用される方は、行田市排水設備指定工事店を通して、工事着手前に申請してください。

なお、不明な点は、下水道課へ問い合わせください。

▶問い合わせ 同課業務担当 ☎ 564—0303

特設行政相談会を開催します

10月18日(月)～24日(日)は、総務省の定めた「行政相談週間」です。市では、これに伴い次のとおり特設会場を設置し、同省関東管区行政評価局職員と共に相談を受け付けます。

- ▶日時 10月18日(月)午前10時～午後3時
- ▶場所 商工センター 201 会議室
- ▶内容 年金や医療保険、生活保護、雇用、道路(国道)など、主に国の行政の仕事について「分からない」「説明に納得できない」「処理が間違っているのではないかな」といった苦情や意見、要望を受け付けます。
- ▶行政相談委員 河野恭男さん、富田祐子さん、風間祥一さん

定例行政相談

主に国の行政機関に関する苦情や意見、要望などを聴き、その解決や実現を図っています。

- ▶日時 毎月第3月曜日午後1時30分～3時30分
※該当日が祝日の場合は第2月曜日
- ▶場所 産業文化会館第1会議室

行政苦情110番

総務省関東管区行政評価局でも相談を受け付けています。
【電 話】0570—090110
【FAX】048—600—2336

- ▶その他 新型コロナウイルス感染症拡大に伴い、中止になる場合があります。
- ▶問い合わせ 地域活動推進課くらし安心担当(内線252)

各種相談 (10月15日～11月14日)

※新型コロナウイルス感染症拡大防止に対応するため、急きょ中止または延期とする場合があります。

相 談	場 所	期 日		時 間	問い合わせ
法律(予約制)	産業文化会館 2階会議室	10月26日(火)	※予約は10月1日(金)から	午前9時30分～正午	地域活動推進課 (内線252)
		11月11日(木)	※予約は10月15日(金)から	午後1時30分～4時	
行政機関に対する 意見・要望	商工センター 201会議室	10月18日(月)		午前10時～午後3時	
消費生活 多重債務	市役所	毎週月～金曜日(祝日を除く)		午前9時30分～正午 午後1時～3時30分	消費生活センター (内線495)
相続、遺言、離婚、 日常生活の困り事	忍・行田公民館	10月23日(土) ※予約制		午後1時～4時	埼玉県行政書士会埼玉北 支部 ☎564—0104
	VIVAぎょうだ	11月10日(水) ※予約制			
夫婦関係・DVなど (予約制)	VIVAぎょうだ	毎週木・土曜日 ※土曜日は市内在住の方を対象に電話相談 も受け付けます。		午後1時～4時 (電話相談は午後1時～2時)	VIVA ぎょうだ ☎556—9301
税務(予約制)	関東信越税理士会行田支部 (市役所前)	毎週水曜日(祝日を除く) ※予約受け付け は毎週月・水・金曜日(祝日を除く)の午前 10時30分～午後3時30分		午後1時～4時	関東信越税理士会 行田支部 ☎554—1411
夜間の納付相談	市役所	毎週火曜日(祝日を除く)		午後5時15分～7時	税務課(内線236・237)
水道料金の夜間納付	水道庁舎(前谷)	10月26日(火)、11月9日(火)		午後5時15分～7時	水道課☎553—0131

納期のお知らせ(10月分)

普通徴収(納付書や口座振替で納めていただく方)
市県民税・・・3期
国民健康保険税・・・4期
後期高齢者医療保険料・・・4期
介護保険料・・・4期

納期限 11月1日(月)

- ・市税などの納付には、「安心! 確実! 便利!」な口座振替をご利用ください。
- ・納付の相談は随時税務課で実施しています。

▶問い合わせ 同課収納担当(内線236・237)

特別徴収(年金からあらかじめ差し引かれる方)
10月支給の年金から差し引きます。

- ①市県民税
- ②国民健康保険税
- ③後期高齢者医療保険料
- ④介護保険料

▶問い合わせ ①税務課市民税担当(内線231)
②保険年金課国保担当(内線271)
③保険年金課医療担当(内線227)
④高齢者福祉課介護保険担当(内線277)

市税の納め忘れはありませんか

市では、「納税コールセンター」を設置して、電話で市税などの納付確認と納付の呼び掛けを行っています。納付が遅れますと、督促状などを発送するために、多くの経費(税金)が掛かります。

市税の納期内納付に、ご理解とご協力をお願いします。

- ▶注 意 納税コールセンターでは、金融機関名や口座番号を聞いたり、口座を指定して振り込みを依頼したりすることはありません。不審な点がありましたら電話を切り、税務課へ問い合わせください。

口座振替をご利用ください

市税は口座振替で納付できます。安心・確実・便利な口座振替をぜひご利用ください。市内金融機関または市役所で申し込みできます。

コンビニで納付できます

市税はコンビニエンスストアで納付できます。休日・夜間、時間を問わずに納付できますので、ぜひご利用ください。
なお、納期限を過ぎた納付書など、取り扱いができません場合がありますので、ご注意ください。

納税相談はお早めに

病気や失業などのやむを得ない特別な事情により納付が困難な方は、早めにご相談ください。また、通常業務時間内に来庁できない方のために、次のとおり納税・相談窓口を開設していますので、ご利用ください。

休日夜間 納税・相談窓口の開設

- ▶休日 毎週日曜日の午前8時30分～正午
- ▶夜間 毎週火曜日の午後5時15分～7時
※祝日を除く
- ▶場所 税務課
- ▶問い合わせ 同課収納担当
(内線236・237)



10月1日は浄化槽の日です 年1回定期水質検査を受けましょう

浄化槽は、微生物の働きにより、トイレなどから出た汚水をきれいにして水路や河川へ放流するための設備で、通常、庭先や駐車場の下に埋められています。地面に2、3個並んだマンホールの上から空気を送る機器(ブローア)がある家庭では、この浄化槽を使用しています。

浄化槽を使用している方は「年3～4回の保守点検(機器の点検・調整や消毒薬の補充)」、「年1回の清掃(浄化槽の内部にたまった固形物などの引き抜き)」の他に、年1回の「定期水質検査」の受検が法律により義務付けられています。「定期水質検査」は、浄化槽からの放流水などをチェックして、浄化槽が十分に浄化機能を発揮しているかを検査する健康診断のようなものです。検査結果は、使用している方と行政機関に通知されます。また、必要に応じて行政機関から保守点検業者にも通知され、普段の維持管理に生かされます。

現在、家庭からの生活排水が川の汚濁原因の7割以上を占めています。浄化槽を安心して使い、地域の水環境を良好に保つために、知事指定検査機関の(一社)埼玉県浄化槽協会、または契約している保守点検業者・清掃業者に連絡し、定期水質検査を必ず受けるようにしましょう。

- ▶定期水質検査の手数料(非課税)
【10人槽以下(家庭用浄化槽)】5,000円
※11人槽以上は同協会まで問い合わせください。
- ▶問い合わせ 同協会法定検査部 ☎501—5707



不用品情報(無料)

市では、資源の有効利用とごみの減量化を図るため、不用品登録制度を実施しています。この制度は紹介制となりますので、紹介後は、本人同士で話し合いの上、無償で品物の受け渡しを行ってください。

なお、登録期間は3カ月です。登録受け付けの際、写真を提供していただける方は、その旨を申し出てください。

さしあげます

- ▷業務用コピー機 ▷姿見 ▷自転車前かご用力バーとロープ
- ▷茶ダンス ▷タンス ▷脚立 ▷電気圧力鍋 ▷液晶テレビ
- ▷将棋の駒 ▷包丁 ▷まな板 ▷ウエイト ▷ハンドグリップ

ゆずってください

- ▷大人用自転車 ▷ベビーカー ▷ミシン ▷電動芝刈り機
- ▷炊飯器 ▷ノートパソコン ▷ベビーハイチェア

▼問い合わせ 環境課 ☎556—9530

お子さんと妊婦のインフルエンザ予防接種

新型コロナウイルス感染症と季節性インフルエンザ感染症の同時流行を防ぐため、①妊娠している方②生後6カ月～中学3年生(平成18年4月2日～令和3年7月31日生まれの方)を対象に季節性インフルエンザ予防接種費用の一部(一人につき上限2,000円※1回限り)を助成します。

申請期間、申請方法などの詳細は市ホームページをご覧ください。

高齢者のインフルエンザ予防接種

接種期間 10月20日(水)～令和4年1月31日(月)

対 象 次のいずれかに該当し、接種を希望される方（インフルエンザの予防接種は義務ではありません）

- ①接種日現在65歳以上の方
- ②接種日現在60歳以上65歳未満の方で心臓、腎臓または呼吸器の機能に自己の身の辺の日常生活活動が極度に制限される程度の障害を有する方およびヒト免疫不全ウイルスにより免疫の機能に日常生活がほとんど不可能な程度の障害を有する方

接種回数 1回

自己負担金 1,000円（生活保護世帯の方、特定中国残留邦人などで支援給付を受けている方は免除）

持 ち 物 自己負担金、健康保険証など生年月日と住所を確認できるもの、対象②の方は身体障害者手帳、生活保護世帯の方は受給者証、特定中国残留邦人などで支援給付を受けている方は本人確認証

注 意

- ・必ず予約してください。
- ・市外での接種を希望される方は、予約前に保健センターへご連絡ください。

指定医療機関一覧

医療機関名	電話番号	医療機関名	電話番号	医療機関名	電話番号
赤井胃腸科	553-2233	野口産婦人科	556-4292	行田中央総合病院	553-2000
池畑クリニック	556-2295	古田整形外科医院	553-5221	小林内科医院	552-0362
いわね内科クリニック	554-1313	南川げんきクリニック	554-8835	田代医院	553-2351
川島胃腸科	553-0001	吉田記念山本クリニック	558-3507	根本医院	555-1261
行田岡田医院	557-2311	荒木医院	559-3102	ハピネス診療所	559-0082
壮幸会行田総合病院	552-1111	石井クリニック	555-3519	松原医院	553-6700
栗原医院	556-2272	加藤内科医院	556-3253	やまかわ内科クリニック	564-1488
さかつめ内科医院	553-5202	河本耳鼻咽喉科	555-2626	たけうち呼吸と内科のクリニック	553-7700
なすクリニック	550-4000	行田協立診療所	556-4581		

10月はピンクリボン月間です

乳がん撲滅に向けた運動の一環として忍城をピンク色にライトアップします。

期 間 10月1日(金)～31日(日) 日没～午後10時
※緊急事態宣言が発令された場合は、中止します

10月17日(日)に乳がん検診を実施します

場 所	行田中央総合病院健康管理センター
検査内容	マンモグラフィー検査
検査費用	①一般5,500円 ②クーポン券対象の方(昭和55年4月2日～昭和56年4月1日生まれの方)無料 ③保健センター予約済みの方(白色案内はがきのある方)800円
申し込み	電話で同病院 ☎ 553-2426(受付時間：月～金曜日は午前9時～午後5時、土曜日は午前9時～正午)

**〈健康づくりチャレンジポイント認定講座
・健康づくりマイスター養成講座〉**
健康長寿サポーター養成講座

日 時	10月18日(月)午前10時～11時(午前9時45分から受け付け)
場 所	保健センター 2階ホール
対 象	市内在住の方
定 員	20人(先着順)
持 ち 物	筆記用具、健康づくりチャレンジポイントのリーフレット(お持ちの方)、健康づくりマイスター養成事業のポイントカード(お持ちの方)
申し込み	直接または電話で同センター

おとなの健康

健康相談(要申し込み)

日 時 10月18日(月)

※時間は申し込みの際にお知らせします。

場 所 保健センター



新型コロナウイルス感染症拡大防止のため
場合があります。最新情報は市ホームページ

子どもの健康

赤ちゃんクラス(申し込み不要)

日 時	10月21日(木)午前9時30分～11時
内 容	お子さんの体重測定や育児相談
対 象	4カ月未満のお子さんとその保護者

離乳食(初期)教室(要申し込み)

日 時	10月19日(火)午前10時30分～11時30分 (午前10時15分から受け付け)
対 象	4～6カ月のお子さんとその保護者(保護者のみの参加可)

離乳食(中期)教室(要申し込み)

日 時	10月20日(水)午前10時30分～11時30分 (午前10時15分から受け付け)
対 象	7～8カ月のお子さんとその保護者(保護者のみの参加可)

乳幼児相談(要申し込み)

日 時	10月12日(火)午前9時30分～11時30分
対 象	就学前のお子さんとその保護者

乳幼児健診など

事業名 4カ月児健診、離乳食(初期)教室、1歳6カ月児健診、2歳児歯科健診、3歳児健診

その他 対象者には通知します。転入されたお子さんで、前住所地で受診していない方は保健センターにご連絡ください。

親子の歯科健診・ヤング歯科健診

日 時	11月11日(休)午前9時30分～10時30分 (15分ごとの予約制)
場 所	保健センター
内 容	歯科健診、位相差顕微鏡による口腔内細菌 の確認(希望者のみ)
対 象	市内在住で次のいずれかに当てはまる方 ①就学前のお子さんとその保護者(健診は 保護者のみでも可) ②20～39歳の方
定 員	25人(先着順)
参 加 費	無料
持 ち 物	乳幼児は母子健康手帳
そ の 他	健診日の朝に、来所する方全員が自宅で体 温測定をしてきてください。
申し込み	10月4日(月)～11月2日(火)に直接または電 話で同センター

め、感染状況により、中止または延期となる
 ぐでお知らせします。

休日急患診療

休日や祝日の急な病気やけがのときは次の医療機関
 をご利用ください。

期 日	医療機関名	電話番号
10月17日(日)	清幸会行田中央総合病院	553—2000
10月24日(日)	壮幸会行田総合病院	552—1111
10月31日(日)	壮幸会行田総合病院	552—1111
11月 3日(水)	清幸会行田中央総合病院	553—2000
11月 7日(日)	清幸会行田中央総合病院	553—2000
11月14日(日)	壮幸会行田総合病院	552—1111

診療時間 午前10時～午後5時
診療科目 内科、小児科、外科
 ※医療機関が変更されることがありますので、事前に
 問い合わせください。

#7119 (365日24時間対応)

病院に連れて行こうか迷ったときや受診できる医療
 機関を知りたいときの全国共通ダイヤルです。また、
 県では、「埼玉県AI救急相談」を実施しています。
<https://www.pref.saitama.lg.jp/a0703/aikyukyu.html>

在宅医療窓口

「病気があるが、足が不自由で通院できない」「寝たき
 りの家族がいて床ずれが心配」などの相談があるとき

- ・行田市在宅医療・介護連携支援センター
 ☎ 553—2003
- ・相談時間 午前9時～午後5時
 ※土・日曜日、祝日、年末年始を除く

「歯科医院への通院が困難」「訪問歯科診療を行ってい
 る歯科医院が知りたい」などの相談があるとき

- ・在宅歯科医療推進窓口 ☎ 080—1391—8020
- ・相談時間 午前10時～午後3時(正午～午後1時を
 除く) ※土・日曜日、祝日、年末年始を除く

骨粗しょう症検診	
日時	10月25日(月)午前9時～11時30分
検査方法	上腕のエックス線検査
場所	保健センター
対象	市内在住で節目年齢(40歳、45歳、50歳、55歳、60歳、65歳、70歳)の方
定員	50人※30分ごとの時間予約制
費用	500円※70歳以上の方は無料
申し込み	電話で同センター



今月は、8月22日～25日にA・L・S・O・K・ぐんまアリーナで開催された柔道全国大会「第52回全国中学校柔道大会」に、70キログラム超級で見事出場を果たした、西中学校3年の金子華女さんを紹介します。

両親が柔道経験者ということもあり、自然と習い始めた柔道。小学1年生の時から市内の道場に通い、自宅でも両親の指導のもと個人練習に励み、柔道と過ごす日々を送ってきました。中学に入学した際、当時は柔道部に入るか悩んでいましたが、市内の中学校で唯一の柔道部を自身が率先して盛り上げて存続させたいという思いから入部することを決意します。しかし、同性で同じ階級の部員がいなかったことから、普段は軽量級に合わせた練習を余儀なくされている状況でした。そのような中、母・祥子さんが部



前向きな姿勢で全国の舞台へ

金子 華女さん（門井町・15歳）

活の外部指導者として携わり、家庭では栄養管理を徹底するなど、けがをしない体づくりのサポートをしてくれたことがとても支えになったそうです。

周囲の支えを受けながら練習を積み重ねる中学最後の大会に臨んだ金子さん。初戦となる埼玉県大会「令和3年度学校総合体育大会」では、自分から前に出て技を掛けるスタイルで得意の内股と払い腰を武器に、5試合全て1本勝ちで優勝し、関東大会と全国大会への切符を手に入れました。関東大会「令和3年度第46回関東中学校柔道大会」ではベスト8を飾り、順調な滑り出しで全国大会「第52回全国中学校柔道大会」を迎えます。試合前に相手を投げるイメージと前向きな気持ちづくりを行い、試合会場に足を踏み入れました。1試合目は、合わせ技で1本勝ち。続く、2試合目は試合時間3分の中、引けを取らない攻防を繰り広げ、1分30秒の延長戦に突入。時間が経つにつれ、次第に疲れを感じて思うような攻めができず、僅差で敗退しました。試合を終えて金子さんは「これまで何度も柔道をやりたいという気持ちはありましたが、家族や友人、先生が応援してくれたからこそここまで進むことができました。結果は残念でしたが、全国でも自分の実力が通用すると自信につながりました」と周囲への感謝の言葉を口にします。

今後について「高校や大学でも柔道を続けていきたい。最後まで諦めない気持ちを持ち、これからも良い結果を残していきたいです」と笑顔で話してくれました。勝っても負けても相手を敬い、礼に始まり礼で終わる柔道は多くのことを教えてくれて魅力的だと語る金子さんの今後の活躍が楽しみです。

私の作品



俳句

長野

矢内はる子

西鶴忌悪役という役どころ

荒木

藤田 栄之

城壁の狭間を抜ける秋の風

藤原町

齋藤雄次郎

盆僧の読経の前の一呼吸

佐間

須永 節子

一人には広すぎる部屋三尺寝

埼玉

荻原 増夫

蝸やしだいに農具重くなる

荒木

野口 利夫

魂棚の母にばたもち父に酒

渡柳

大西 道子

本堂に集う影なし孟蘭盆会

桜町

伊藤 直美

空蟬は生まれたしるし生きたあと

和田

大野 辰男

秋近し田んぼアートの輝けり

大野

辰男

〇俳句応募方法 一人3句以内。毎月末日までに、住所、氏名（ふりがな）、電話番号を明記の上、はがき・封書で広報広聴課。なお、一部添削して掲載する場合ありますが、不要であれば「添削不要」と記載してください。

（三沢 一水 選）

目高らの終の住処はガラス鉢

持田

伊藤 洋子

欄間より睨む龍おり盆の寺

下忍

荒井 王子

野を歩く花野の花にならたくて

持田

島田 悦子

十キロ越えお化け西瓜を抱えけり

渡柳

川田 静江

柏手の凜と響きて栗こぼす

持田

宇佐美崇信

散歩道抜きつ抜かれつ赤とんぼ

北河原

小林百々子

絵手紙の一所に汗のにじみあり

持田

園部 貞雄

口挟む余地なき妻の草むしり

矢場

島田 健治

図書館だより

市立図書館 佐間3-24-7(「みらい」内) TEL:556-4227 FAX:555-3770 ホームページ:https://lib-gyoda-saitama.jp

開館時間 午前9時～午後7時
休 館 日 10月1日(金)・4日(月)・11日(月)・18日(月)・25日(月)、11月1日(月)・2日(火)・8日(月)
※休館中の圖書の返却はブックポストをご利用ください。

新型コロナウイルス感染症の状況により、予告なく図書館サービスやイベントを変更または中止する場合があります。詳細は図書館ホームページをご覧ください。

今月のテーマ展示

＜一般＞ ＜児童＞
・秋の文学特集 ・10月は食べものの記念日いっぱい!
おいしい本集めました
※特集は告知なく変更となる場合あり

展示会「絵本で知る世界の国々～出会いと発見と想像の旅～」

▶日 時 10月7日(休)～31日(日)午前9時～午後5時※休館日を除く
▶場 所 図書館ミーティングルーム
▶内 容 IFLA(国際図書館連盟)の「絵本で世界を知ろうプロジェクト」により集められた世界43の国々と地域の絵本365冊を展示
▶入 場 料 無料

雑誌を販売します

図書館に蔵書していた保存期限切れの雑誌を一部販売します。

▶日 時 10月30日(土)・31日(日)午前10時～午後4時
▶場 所 「みらい」談話コーナー
▶価 格 一冊50円

定例イベント※図書館で楽しいひとときを※

イベント名	日 時	内 容	対 象	協力団体など	場 所
ボランティア による おはなし会	10月17日(日) 午後2時	絵本や紙芝居など	幼児・小学生 (定員10人)	おしゃべりインコの会	図書館 おはなしの へや
	10月23日(土) 午前11時			おはなしタンパリン	
	11月6日(土) 午後2時			おはなしの会	
	11月13日(土) 午後2時			おはなしポケット	
たまごおはなし会	10月20日(休)、11月10日(休) 午前10時30分～11時	絵本、手遊び、パネルシアター など	0歳～3歳児ぐらい (定員6組)	図書館職員	
びよびよおはなし会	11月7日(日) 午後2時	中 止			
こっこおはなし会	10月16日(土) 午後2時	絵本の読み聞かせ、工作、折 り紙など	小学生 (定員10人)		
英語であそぼう	10月17日(日) 午前11時	英語の歌遊びや絵本の読み聞 かせ	幼児・小学生 (定員10人)	レガスピ キャセリン マナロさん	
子ども映画会	11月14日(日) 午後2時	ウルトラ重機大図鑑 掘る／削 る・守る		図書館職員	

図書館シネマ倶楽部	10月24日(日)午後1時30分(午後1時10分開場)	ひとよ(邦画:123分) 製作総指揮:佐藤直樹 出演:佐藤健 鈴木亮平 他	大人を対象としていますが、どなたでも鑑賞できます(定員28人、要予約)	図書館職員	「みらい」映像ホール
-----------	-----------------------------	---	-------------------------------------	-------	------------

ブックスタート	10月27日(休)、11月3日(休) 午前10時～正午の間	絵本の読み聞かせや育児相談など	市内在住の2カ月以上1歳未満のお子さんとその保護者	NPO法人子育てネット行田	図書館ミーティングルームなど
---------	----------------------------------	-----------------	---------------------------	---------------	----------------

ご確認ください イベントなどの中止・延期情報



イベントなどの
中止・延期情報

新型コロナウイルス感染症の拡大防止のため、中止・延期となったイベントなどをお知らせします。

なお、「市報ぎょうだ」の掲載の有無に関わらず、一部イベントなどが中止・延期となる場合がありますので、事前に各問い合わせ先にご確認ください。中止・延期が決定したイベントなどは、市ホームページに随時掲載していますので、ご覧ください。

中止となったイベントなど（9月21日現在）

開催日	名 称	実施状況	問い合わせ
10月中旬	行田市ふれあい福祉健康まつり	中止	行田市社会福祉協議会 ☎557—5400
10月16日(土)	明治大学マンドリン倶楽部行田チャリティ演奏会	中止	明治大学校友会行田地域支部 (大野建設(株)内) ☎553—0100
10月24日(日)	市民体育祭	中止	生涯学習スポーツ課 ☎556—8336
11月14日(日)	第42回行田商工祭・忍城時代まつり	中止	行田商工会議所 ☎556—4111

イベント

忍川美化活動・
生き物調査

▼日時 10月17日(日)午前9時～
11時※雨天時は10月24日(日)▼
▼集合場所 忍川・谷故橋付近
▼内容 ごみを拾う美化活動と
川に生息する生き物調査 ▼定
員 30人(先着順) ▼参加無
料 ▼持ち物 作業のできる服
装、タオル、マスフ、水筒、ご
み拾い用のトンブおよび消毒液
(お持ちの方) ※軍手、ビニ
ール袋は配布します。 ▼車・園
行田市民大学同窓会「忍川の自
然に親しむ会」事務局田口 ☎
090—1659—4576

忍川クリーンアップ作戦

▼日時 10月29日(金)午前10時～
11時※雨天中止 ▼場所 大長
寺の忍川側あずまや付近 ▼内
容 忍川栄橋から旭橋までの
600メートル区間のごみを拾
い、環境美化活動を行う。 ▼
その他 汚れてもよい服装、長
靴や運動靴などご参加くださ
い。軍手、タオル、ビニール袋

を配布します。 ▼園 行田市
民大学同窓会忍川環境を見守る
会小林 ☎080—1095—
3764

ニューギョーダ
コレクション2021

▼公開および投票期間 12月1
日(水)～14日(火) ▼内容 服をア
レンジして着こなすWEB上の
ファッションショー。市内で動
画を撮影(10～20秒)し投稿、
投票により優勝者を決める。
▼対象 2歳～小学3年生 ▼
定員 30人(先着順) ▼参加
無料 ▼主催 ニューギョーダ
コレクション実行委員会 ▼後
援 行田市、行田市教育委員
会 ▼車 10月1日(金)～11月30
日(火)にGoogleフォームで
同委員会 ▼園 電話またはE
メールで同委員会 ☎080—
1335—0795 【Eメー
ル】new.gyoda.collection@
gmail.com



【応募フォーム
リンク用二次元
コード】

フードパントリー

▼日時 10月16日(土)午後1時～
2時 ▼場所 行田協立診療所
地域交流棟オシノテラス(本丸
18—3) ▼内容 協力者から
寄贈された食材、生活物資など
を経済的に必要な家庭に無償で
提供 ▼対象 市内または近隣
市町在住の方 ▼参加無料 ▼
主催 医療生協さいたま生活協
同組合利根北地区まちづくり委
員会 ▼車・園 午前9時～午
後4時(土・日曜日、祝日を除
く)に電話で同診療所菊池 ☎
556—6755



教室・講座・講習

介護教室

「おくすり教室」

▼日時 10月19日(火)午後2時～
3時30分 ▼場所 長野公民館
ホール ▼内容 薬剤師から、

忠次郎蔵蕎麦打ち教室
第35期生(初級)

▼日時 11月6日(土)午後2時30
分～4時 ▼場所 忠次郎蔵
(忍1—4—6) ▼内容 日
本遺産の構成資産である「忠次
郎蔵」で蕎麦打ちの基本を習
う。 ▼定員 18人(先着順)
▼参加費 1千円 ▼持ち物
三角巾、エプロン、持ち帰り用
パック ▼主催 NPO法人忠
次郎蔵 ▼その他 希望者には
引き続き、中級・上級コースを
用意 ▼車・園 11月5日(金)ま
でに電話またはホームページ上
で同法人 ☎556—9988
(火～日曜日)の午前10時～午後
3時【ホームページ】[http://
chujio.chujp](http://chujio.chujp)



広告

広告

中央公民館実用講座の受講生を募集します

講座名	日 時	場 所	内 容	講 師	定員	持ち物など
初心者のための フィットネス ダンス♪	11月5日～19日の毎 週金曜日(全3回) 午後6時30分～8時	レクリエー ション室	楽しく踊り気持ちをすっきり。体を内側から温め、寒い冬を乗り切りましょう。	オリビア 小林さん	12人	動きやすい服装、 飲み物、ヨガマッ トまたはバスタオル、室内シューズ
実用筆ペン講座	11月20日～12月4日 の毎週土曜日(全3回) 午前10時～正午	第1学習室	実用的な筆ペンの美しい文字の書き方を学びます。手紙や年賀状を美文字でより華やかにしましょう。	美蓮さん (彩書家)	15人	筆ペン、筆記用具
はじめての SNS講座	11月17日～12月1日 の毎週水曜日(全3回) 午後3時30分～5時 30分	第1学習室	SNS(ソーシャル・ネット ワーキング・サービス)について、登録や設定、使い方を基礎からじっくり学びます。SNSの便利な機能を使いこなし、情報収集やコミュニケーションを楽しみましょう。	渋谷高雄 さん	15人	スマートフォン、取扱説明書、充電器 ※パスワード(画面のロック解除のため)・携帯電話番号・メールアドレスを事前に確認しておいてください。

- ▶場 所 中央公民館
▶対 象 市内在住・在勤の方
▶参 加 費 無料
▶そ の 他 講座参加の際には、マスクを着用してください。なお、状況により日時や内容の変更および中止となる場合があります。
▶申し込み 10月16日(土)午前9時から直接同館(電話受け付けは午前10時から)
▶問い合わせ 同館☎556—2649



親子講座 「ディズニーランドをつくる」

▼日時 10月31日(日)午前10時～正午 ▼場所 VIVAぎょうだ2階学習室 ▼内容 新聞紙やセロハンでディズニーランドを作る。 ▼講師 高橋加奈さん ▼対象 市内の小学生とその保護者 ▼定員 10組(先着順) ▼参加無料 ▼持ち物 はさみ、新聞紙5日分、マスク、ティッシュ、飲み物、スリッパまたは上履き ▼申・問 10月5日(火)から直接または電話でVIVAぎょうだ☎556—9301※月曜日は休館

わかりやすく楽しい

気功体操と太極拳体験会

▼日時 11月4日～25日の毎週水・木曜日(全7回) 午前10時～11時 ▼場所 行田グリーンアリーナ柔道場 ▼内容 気功体操で免疫力を高め病気やけがを防ぎ、太極拳で足腰とバランスを整える。 ▼参加費 1千500円 ▼持ち物 バスタオル、室内シューズ ▼申・問 行田健康気功太極拳サークル福田☎090—3594—9590

介護就職デイ面接会

▼日時 11月15日(月)午後1時30分～3時30分(午後1時から受け付け) ▼場所 行田グリーンアリーナ2階研修室 ▼内容 介護分野の就職面接会。本市および羽生市の事業所7社の人事担当による個別面接や相談会
▼対象 介護事業所で就職を希望する方 ▼持ち物 参加受付票、ハローワーク受付票(お持ちの方)、履歴書(面接希望の方) ▼主催 ハローワーク行田 ▼共催 行田市 ▼その他 埼玉県社会福祉協議会による福祉の仕事相談コーナーも同時開催 ▼問 ハローワーク行田職業相談部門☎556—3151

ターゲットバードゴルフ 初心者講習会

▼日時 10月17日(日)午前10時～11時30分 ▼場所 総合公園野球場西側 ▼内容 バドミントンの羽根をつけたゴルフボールを1本のゴルフクラブで打ち、遠くのかごに入れるまでの回数を競うスポーツの初心者講習会

募 集



金子兜太記念 秩父鉄道の俳句

▼募集作品 秩父鉄道や沿線風景などを題材とした俳句 ▼応募規定 ①秩父鉄道の各駅に設置している規定の用紙を使用すること ②規定の用紙一枚につき3句までとし、一人3枚まで応募可 ③応募作品は未発表の

ものに限る ④規定の用紙には、必要事項を漏れなく記載すること ▼応募方法 12月3日(金)(必着)までに秩父鉄道各駅へ持参または郵送で秩父鉄道整備促進協議会事務局※郵送料は応募者負担【郵送】〒360—8601 熊谷市宮町2—47—1 秩父鉄道整備促進協議会事務局(熊谷市企画課内) ▼入賞選考 選者は内野修さん(元NHK学園俳句講座講師、埼玉新聞「埼玉俳壇」選者。特選3句、入選10句、佳作30句とし、それぞれ賞品を贈呈(入賞句の数は変更になる場合あり) ▼発表 令和4年3月ごろに入賞者に通知する他、入賞句を秩父鉄道各駅に掲示予定 ▼その他 応募作品の著作権は、同協議会に帰属します。 ▼問い合わせ 同協議会事務局(熊谷市企画課内)☎524—1111・内線529)

自衛官候補生

▼試験日 申し込み時期により変動あり ▼試験会場 申し込み時期により変動あり(県内の駐屯地) ▼対象 18歳以上33歳未満の方(32歳の方は、採用予定月の1日から起算して3月に達する日の翌月の末日現在、33歳に達していない方) ▼受付期間 年間を通じて ▼問 防衛省自衛隊埼玉地方協力本部熊谷地域事務所☎522—4855

埼玉県地球温暖化 防止推進員

県では、地域における地球温暖化防止普及活動の担い手である「埼玉県地球温暖化防止活動推進員」として、令和4年4月から2年間、活動していただける方を募集しています。 応募資格や応募方法を県温暖化対策ホームページで確認の上、締め切り日までに同課へご応募ください。 ▼問 同課☎048—830—3033

広告

広告

市報ぎょうだに掲載されているあなたの写真を差し上げます。市報をデジ版に録音したものを希望者宅にお届けします。ご希望の方は、広報広聴課(内線318)まで。

行田歴史系譜 331

資料がかる
行田の歴史

31

下町の旅籠嶋屋のお祓い箱



嶋屋のお祓い箱と収められていたお祓い申(郷土博物館蔵)

江戸時代、行田の下町で嶋屋権兵衛を代々名乗り、脇本陣格の旅籠を営んだ小澤家というお宅がありました。遺された品々は現在、郷土博物館に収蔵されています。小澤家にはさまざまな信仰関係の資料に加え、多くのお祓い箱が眠っていました。これらは当時の人々の習俗を物語る資料ですので、今回お披露目したいと思います。

上野館大夫は伊勢信仰を民間に普及させることを生業にする伊勢御師と呼ばれた宗教者の一人です。彼らは地域ごとにテリトリーをもつて活動していたため、上野館大夫の手代が江戸時代後半に行田周辺の檀家を廻り、伊勢の祈禱やお祓いを請け負っていたことが分かります。

御師の手を介して何度も伊勢で祈禱されたお祓い申は箱に収められ、定期的に檀家の元へ届けられました。民衆が伊勢神宮を直接拝礼することの叶わなかった時代に、神聖な「お伊勢さま」のご利益をお祓い申やお札といった目に見える形で人々は受け取っていたのです。

お祓い箱という言葉は現代でも「不要になったもの」という意味で使われることがあります。その語源は例年祈禱のたびに新たなお祓い申の入った箱を授かるため、それ以前のもの処分していたことに由来します。しかし、嶋屋の歴代の人々がお祓い箱を大切に遺しておいてくれたからこそ、今私たちはかつての町人の暮らしぶりに触れることができるのです。

(郷土博物館 澤村怜薫)

はじめまして



令和2年10月生まれのおともだち

令和2年12月生まれのお子さんを募集します

- 10月1日(金)～29日(金)に電話またはEメールで広報広聴課(内線318) ※応募要領は市ホームページをご覧ください。
- 応募者多数の場合は、11月1日(月)午前11時から市役所203会議室で公開抽選を行います。



高橋 結菜ちゃん(野)
令和2年10月12日生まれ
父・諒平さん 母・香緒里さん
「笑顔が素敵な
優しい子に育ってね♡」



江森 幹太ちゃん(長野)
令和2年10月23日生まれ
父・庸介さん 母・真実さん
「大きな声で
たくさんお話ししてね♡」



小林 莉奈ちゃん(谷郷)
令和2年10月9日生まれ
父・亮介さん 母・美保子さん
「大好きだよ♡」



塚越 奏心ちゃん(西新町)
令和2年10月16日生まれ
父・広信さん 母・梓さん
「笑顔と成長が
パパとママの幸せだよ」



小嶋 乃愛ちゃん(門井町)
令和2年10月30日生まれ
父・優太さん 母・瑠美さん
「生まれてきてくれてありがとう！
明るく元気に育ってね♡」



安田 莉乃ちゃん(持田)
令和2年10月13日生まれ
父・淳さん 母・安那さん
「ハッピーを毎日ありがとう♡」

今月の表紙

まだ食べられるのに捨てられる「食品ロス」は、日本で年間約600万トン発生しています。このうち、約半分が家庭からの排出です。一人一人が「もったいない」という意識を持ち、食べ物を残さず食べることや余分に食品を買過ぎないことなどを心掛け、食品ロス削減に取り組みましょう。



現在の友だち登録数 25,000人!

行田市公式LINEの
友だち登録はこちらから!

●市政・イベント・防災などに関する行政情報を発信します。

ホームページ <https://www.city.gyoda.lg.jp>環境にやさしい
植物油インキ市報ぎょうだは
再生紙を
使用しています