

GYODA 9

Sep.2018

No.867

市報ぎょうだ CITY PUBLIC RELATIONS



特集

アツアツの情報をお届け まちづくり出前講座 P.2

あなたの健康は大丈夫? P.4

アツアツの情報をお届け

まちづくり出前講座



撮影協力：田丸屋

講師が出向き、無料で市政や身近な生活に関する情報をお届けしている行田市まちづくり出前講座（以下「出前講座」）が、10月9日にリニューアルしました。民間企業などが提供する講座が仲間入りし、内容がさらに充実。新たな知識や経験という「スパイス」を加えて、皆さんの人生をより味わい深いものにしませんか。

「知りたい」「学びたい」を全力でサポート

市民の皆さんの「知りたい」「学びたい」という学習意欲に応じて、さまざまなメニューを用意していることから、出前講座の申し込みが年々増加。平成29年度は、開設当時の約4倍となる3,898人が受講しました（別表参照）。受講者からは「とても分かりやすい」「知らないことを知る楽しさを味わえた」といった声をいただいています。

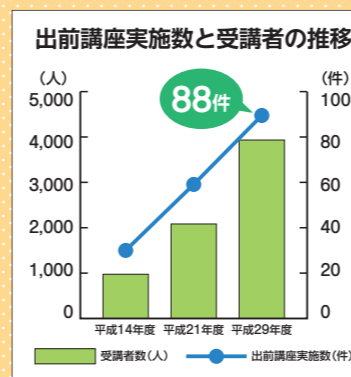

出前講座の様子。市民の皆さんが主催する集会などに出向き、講座を実施しています。近年は「防災」「防犯」「健康」に関するものが人気です。
※講師の都合などにより、希望日時に講座を提供することができないことがあります。



エンビョイ 出前講座

～出前講座を受けてみたの巻・高校生編～



協力：県立進修館高等学校 用皆桂華さん、小林明穂さん、木下美伽さん

NEW 民間企業による一味違った講座で、レベルアップ!

あいおいニッセイ同和損保

交通安全教室
交通危険予測シミュレータを使用して、ゲーム感覚で道路歩行中や自転車走行中の危険と回避方法を体感して学びます。

MYリフレクター《反射板》作成教室

交通グッズの役割を理解し、オリジナルのリフレクターを作ります。※子ども向け

高齢者疑似体験プログラム

耳栓や特殊眼鏡、手足の重りを装着することで、加齢によって生じる精神的・肉体的変化を実感してもらい、高齢者に優しい環境づくり・社会づくりに役立てます。

ユニバーサルマナーセミナー

東京オリンピック・パラリンピックに向けて、年齢・性別・国籍・能力などの違いに関係なく対応するマナーを学びます。 **他8講座**

※対象が限られている講座もあります。詳しくは行田市まちづくり出前講座メニュー集をご覧ください（ひとつくり支援課で配布または市ホームページからダウンロード可）。
※出前講座を実施していただける企業を募集しています。

NTTドコモ

交通安全教室
スマートフォンや携帯電話の利用に関連したトラブルを未然に防ぐための対応方法を解説します。

大塚製薬

女性のミカタ「エクオール」について知ろう!
女性の美容と健康をサポートする大豆イソフラボンのパワーの源「エクオール」について紹介します。

カラダを守る乳酸菌について知ろう

乳酸菌B240を摂取することで、免疫力が向上するメカニズムを紹介します。

目覚めスッキリ習慣で1日に差をつけよう!

充実した1日のために重要なスッキリした目覚め感。それをサポートする生活リズム改善を紹介します。

民間企業も参入し、さらにパワーアップ

市職員が提供する講座に加え、新たに民間企業などの講座も受講できるようにしました。

民間企業などの講座には、2つのメリットがあります。1つ目は、専門性が高く実生活に役立てることができる情報を受け取ることができること。2つ目は、日常生活では味わえないようなユニークな体験活動を通じて、学ぶことができることです（体験講座は材料費が掛かるものもあります）。これにより、これまでとは一味違った新鮮な知識に出会い、活用することで、より一層自分磨きに拍車がかかるのではないのでしょうか。

出前講座は、市職員が提供する講座であれば、市民だけでなく市内に事業所を置く民間企業の皆さんも受講することができます。講座で得た知識や技術を存分に生かし、まちづくりを担う人材として、また、地域活動の主役として活躍してほしい。そういった願いを込めて、これからも熟々の講座を皆さんにお届けしていきます。

▼問い合わせ ひとつくり支援課 生涯学習担当 ☎556-80319

医師インタビュー



荒木医院 院長 荒木 宏さん

生活習慣病の怖いところは、症状が突然起こることです。そうならないために、日ごろから自分の健康状態を知っておくことが重要です。よく、「〇〇で病院にかかっているから健診は受けない」という声を耳にしますが、健診を受けなくてよいわけではありません。一つの病気にもさまざまな原因があるかもしれませんので、その原因を見つけるためにも健診を受けることは大切です。

生活習慣病は、生活習慣の改善が基本です。一人一人が自分の健康状態を知り、健康づくりを実践していきましょう。

本市の40歳以上の人の死因別割合は、悪性新生物（がん）が第1位、次いで、心疾患や脳血管疾患が多く、生活習慣に関する疾病が上位を占めています。悪性新生物（がん）は、さまざまな要因によって発症していると考えられていますが、その中には予防可能な生活習慣や環境要因を原因とする「生活習慣病」も多く含まれています。年齢とともにリスクも高まります。

また、行田市国民健康保険の医療費の状況も、加入者の1人当たりの医療費が年々増加しており、県市町村平均を上回っています。疾病別総医療費の現状は、高血圧、慢性腎不全、糖尿病など、生活習慣病に関

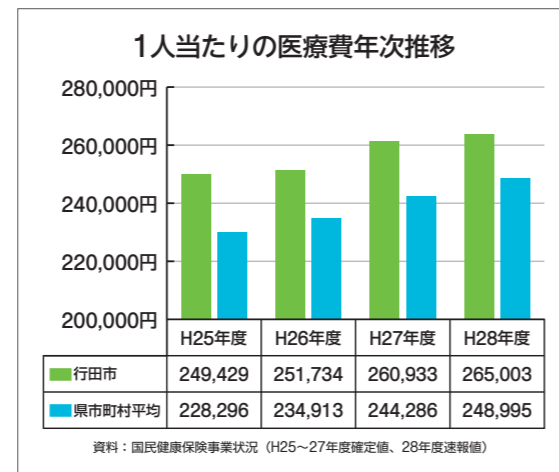

生活習慣病などの増加は大きな問題です

連する疾病が上位を占めており（平成28年度13億円）、生活習慣病予防の対策が重要であると考えられます。



あなたの健康は大丈夫？

～健康寿命の延伸に取り組みましょう～

1に運動 2に食事 しっかり禁煙



厚生労働省では、9月1日から30日までの1カ月間を「健康増進普及月間」と定めています。

近年の国民の平均寿命の伸長には目覚ましいものがある一方、人口の高齢化、社会生活環境の急激な変化などに伴い、生活習慣病の増加などが大きな問題となっています。このため、健康寿命の延伸を図っていくことは、極めて重要となっています。

健康寿命の延伸が重要って いふけれど…

埼玉県における健康寿命は「65歳に達した人が健康で自立した生活を送る期間、具体的には『要介護2以上になるまで』の期間」と定義しています。

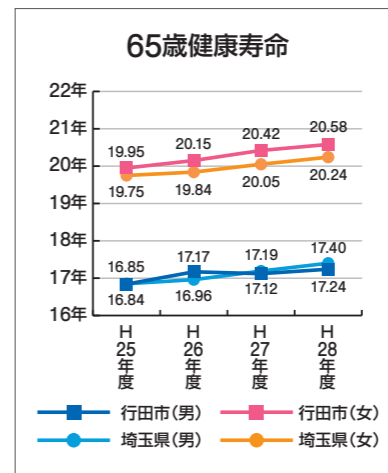

本市の65歳健康寿命は、平成28年度男性が17・24歳、女性は20・58歳です。グラフから分かるように、女性は県平均20・24歳より長く63市町村中15位、男性は県平均17・40歳より短く、63市町村中46位となっています。健康寿命を延ばすことは、一人一人の生活の質の低下を防ぐ観点からも重要で

いつまでも健康で元気に 過ごすために

生活習慣を見直しましょう

- ①運動習慣の定着：無理のない程度に毎日体を動かす
力が入る→動きやすくなる→筋力が戻る→もっと動ける。
- ②食生活の改善：食は体づくりの源
主食（茶碗1杯のご飯）主菜（片手1杯のたんぱく質 副菜（両手1杯の野菜やキノコ類）で健康づくり
- ③禁煙：喫煙者、非喫煙者の相互理解
たばこをやめたいと思っている方は、禁煙外来を受診してみてください。いかがでしょうか。※初めての方を対象に費用の助成制度あり
非喫煙者は、周囲の環境に注意し、副流煙を避けるようにしましょう。

特定健診など、各種健（検）診を受けましょう

定期的に健診を受診し、自分の健康状態を知ることは大切です。あなたやあなたの家族の健康を守るため、年に一度は加入している健康保険で健診を受けましょう。

行田市国民健康保険では、40歳から74歳までの加入者を対象に特定健診を実施しています。特定健診は生活習慣病の早期発見

人口の高齢化が急速に進行中

生活習慣病などの疾病が悪化すると、食事をはじめさまざまな制限により生活の楽しみが奪われてしまうことにもなりかねません。

楽しく充実した人生を過ごすためにも、生活習慣をぜひ見直していきましょう。

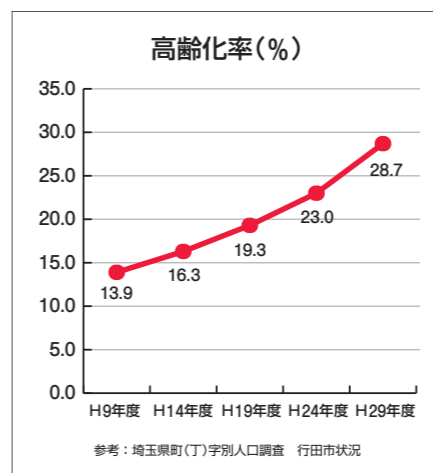

高齢化率の推移は、平成12年は15・9%でしたが、平成29年には28・7%と急速に上昇しています。将来推計でも22年後は、38・9%と年々増加が見込まれています。

やその重症化の予防を目的とした健診です。行田市特定健診の受診率は平成28年度34・5%となっており、県平均39・8%と比較すると、低い状況です。

合わせて、がん検診も受診しましょう。がん検診は元気な時にこそ受診することが大切です。体調が悪いときは早めに医療機関を受診しましょう。

各種健康に関する教室に 参加しましょう

市では健康づくりのための各種教室、相談事業を実施しています。また、特定健診を受診し、生活習慣の振り返りが必要とした方には、「特定保健指導」を実施しています。

生活習慣病重症化予防事業を 活用ください

国民健康保険では、特に糖尿病に関してその重症化による人工透析への移行を防ぐため、「糖尿病性腎症重症化予防プログラム」に基づいた生活習慣病重症化予防事業を実施しています。6カ月間の保健指導をかりつけの医師と連携しながら実施します。

いつまでも健康で心身ともに豊かな生活が送れるよう、保健事業をぜひ活用しましょう。

▼問い合わせ 保険年金課(内271)または保健センター ☎5533-0053

ご参加ください「市政懇談会」

市では、市民の皆さんの「声」を市政に反映させるため、市政全般についての意見交換を行う「市政懇談会」を開催します。

次の地区で懇談会を開催しますので、ぜひご参加ください。

▶開催日時・場所

【南河原】9月25日(火)午後6時30分～8時・南河原公民館

【忍】10月5日(金)午後6時30分～8時・忍・行田公民館

▶その他 申し込みは不要です。直接会場にお越しください。

▶問い合わせ 広報広聴課広報広聴担当(内線318)



旧忍町信用組合店舗を活用した カフェがオープンします

水城公園東側園地に移築・改修・復原した市指定文化財「旧忍町信用組合店舗」内にカフェが9月22日(土)にオープンします。ぜひご来店ください。なお、開店に先立ちオープニングセレモニーを開催します。

オープニングセレモニー

▶日時 9月22日(土)午前10時30分

▶営業時間 午前11時～午後4時(水・木曜日定休)

▶運営事業者 行田レインボーネットワーク

▶その他 カフェで働いていただける方を募集しています。業務内容は調理、接客などです。詳細はホームページ(<http://oshimachicafe.main.jp/>)をご覧ください。

▶問い合わせ 同ネットワーク ☎556-4330



岡山県倉敷市へ災害支援のため職員を派遣しました

市では平成30年7月豪雨により被害を受けた岡山県倉敷市へ7月28日～8月4日の8日間、災害支援のため罹災証明発行に必要な住家被害認定調査業務に従事する職員1人を派遣しました。

利根川、荒川の二大河川に挟まれた本市においても、今回の災害を対岸の火事とせず、これまで以上に万全の備えを構築していきます。



住宅街に高く積まれた災害ごみ



倉敷市に災害支援のため派遣された
地域づくり支援課 主幹 風間 正博

私が目の当たりにした現状は、新聞・テレビなどで報道されていた以上に厳しく、各家庭などから出された災害ごみは道路沿いに高く積まれていました。その処理には多くの時間と費用を要し、今後もさらに人手が必要との印象を受けました。

被害確認業務では調査の際に支給されたスマートフォンが酷暑のため、操作ができなくなるトラブルもありましたが、できるだけ早く罹災証明が発行できるよう迅速な調査・判定に努めました。

被災地の皆さんは大切な方々や財産を失い、精神的な被害も大きく、心のケアなども含め、官民が一体となって復旧・復興に力を注ぐことが急務と感じました。

▶問い合わせ 防災安全課防災担当(内線282)

「市長への手紙」⑤4

このコーナーは、手紙や電子メールなどにより、市長へご意見・ご提言などをいただいたものの中から、その一部を紹介するものです。

なお、原則として、回答を希望するものを紹介しています。

▶問い合わせ 広報広聴課広報広聴担当(内線318)

意見

市内で催しがあるとき、開始などを告げる花火(空砲)が上がるが、どこで行われるのか知りたい。

回答

開始などを告げる花火(空砲)については消防署本署に届け出が出されるので、同署(☎550-2123)にお問い合わせください。

また、市主催の催しなどについては、市ホームページ内の「イベント情報」や「市報ぎょうだ」への掲載に努めていきますので、引き続きご覧いただきますようお願いいたします。

意見

「浮き城のまち安全・安心情報メール」で犯罪不審者情報が送られてくる。特に日没が早くなる冬などは、不審者の発見が遅くなるなどの心配があるため、路地の街灯を設置してほしい。

回答

防犯灯は、各地域の実情に応じて最適な設置ができるように、各地域の自治会の皆さんに設置と維持管理をしていただいています。市民の皆さんが自治会活動の中で意見を反映し、設置する灯数、場所などを検討した上で設置となりますので、ご理解ご協力をお願いします。

県内で自転車乗用中の交通死亡事故が多発しています

自転車利用者の交差点での安全不確認により、左右や対向から来る車両と衝突する事故が多発しています。平成30年7月末現在、県内の自転車乗用中の死者数は、25人となっており、前年に比べ7人増加しています。自転車を運転する際は、特に交差点に注意し、信号や一時停止を必ず守り、見通しが悪い場所では一旦停止して安全確認を確実に行うなど交通ルールの遵守を徹底しましょう。

市内の交通事故状況

	人身事故			物件事故
	件数	死者数	傷者数	
平成30年7月末	197件	1人	245人	967件
平成29年7月末	220件	2人	271人	957件
増減	-23件	-1人	-26人	10件
増減率	-10.5%	-50.0%	-9.6%	1.0%

※各年とも1月からの集計数で平成30年分については、速報値です。

自転車安全利用5則

- ①自転車は、車道が原則、歩道は例外
- ②車道は左側を通行
- ③歩道は歩行者優先で、車道寄りを徐行
- ④安全ルールを守る
 - ・飲酒運転・二人乗り・並進の禁止
 - ・夜間はライトを点灯
 - ・交差点での信号遵守と一時停止・安全確認
- ⑤子どもはヘルメットを着用

▶問い合わせ 防災安全課交通担当(内線284)



平成30年住宅・土地統計調査を実施します

10月1日(月)を調査期日として、5年に1度の住宅・土地統計調査が全国で実施されます。調査後の統計は、私たちの暮らしと住まいに関する計画や施策の基礎資料として、幅広く活用されます。調査員が伺いましたら、調査へのご協力をお願いします。

統計調査員が対象世帯を訪問します

この調査において、本市では市内全域で約3千世帯が対象となります。埼玉県知事が任命した統計調査員が、9月下旬に対象となる世帯に調査票の配布に伺い、10月1日以降、記入した調査票の回収を行います。なお、インターネットによる回答も可能ですので、ぜひご利用ください。

「かたり調査」にご注意ください

調査員は顔写真付きの「調査員証」を携帯しています。「調査員証」の提示がない場合や、電話による問い合わせに不審な点を感じた場合などは企画政策課までご連絡ください。

調査票の秘密は守られます

調査票の記入内容は、統計以外の目的に使われることはありません。また、調査員や調査関係者が調査で知り得た情報を他に漏らすことは法律で固く禁じられています。

▶問い合わせ 同課統計担当(内線310)

古代蓮の里の清掃活動

- ▶日時 10月6日(土)午前9時～10時
(午前8時45分集合)※雨天中止(中止の場合は前日に判断し、市ホームページおよび市公式ツイッターで周知)
- ▶集合場所 古代蓮会館南側芝生広場
- ▶内容 古代蓮の里を愛着のある公園にするため、ボランティア清掃活動を行う
- ▶持ち物 清掃用の手袋、ごみ袋
- ▶主催 行田のまちをゴシゴシ委員会
- ▶問い合わせ 同委員会事務局(都市計画課内・内線5604または管理課内・内線5704)



行田市人権教育講座

- ▶日時 10月11日(休)午後1時30分～3時30分
- ▶場所 「みらい」文化ホール
- ▶内容 「いのちを食べていのちは生きる」
 - ・「生」の本質である生命への感謝と尊敬、被差別部落問題、伝承してきた家族の絆を考える。
 - ・映画「ある精肉店のはなし」ダイジェスト版の上映とはなぶさ 縺縺あやさん(映画監督)による講演
- ▶対象 市内在住・在勤の方
- ▶定員 300人(先着順)
- ▶参加費 無料
- ▶主催 行田市教育委員会、行田市人権教育推進協議会
- ▶問い合わせ ひとつくり支援課人権教育推進担当 ☎556-8319



はなぶさ 縺縺あやさん

平成31・32年度物品等競争入札参加資格申請を受け付けます

市では平成31年度から、物品購入等や建築物管理の業務委託等の入札参加資格審査における申請を、県および電子入札共同システム参加自治体と共同で受け付けます。なお、物品等の資格審査申請については、今回から埼玉県電子入札共同システムによる電子申請に変更となるので、手引きなどをご確認の上、申請してください。

- ▶入札参加資格有効期間 平成31年4月1日～平成33年3月31日
- ▶申し込み
 - 【新規申請】10月4日(木)～11月9日(金)
 - 【更新申請】11月12日(月)～12月26日(水)
 上記期間までに埼玉県電子入札共同システムによる電子申請を行い、関係書類を郵送
- ▶郵送先 〒330-9301 さいたま市浦和区高砂3-15-1 埼玉県入札審査課 ※持参不可
- ▶その他 詳細は市ホームページまたは県ホームページをご覧ください。
- ▶問い合わせ 契約検査課契約担当(内線213・214)

「今」からみんなで考えよう! 公共施設の将来

～【第3回】公共施設の再編に向けた今後の取り組み～

「市報ぎょうだ」7月号から連載を始めた公共施設マネジメントの特集も今回で3回目。今月号では、8月号に続き、公共施設再編の手法の一つである「長寿命化」を紹介します。

ぎょうだ足袋中学校
1年 こはぜ君



安心・安全な公共施設を利用したい。それには施設の集約化や長寿命化を上手に活用して、必要なサービスを残しながら、施設の再編を進めていくことが大事だと思います。

ぎょうだ足袋中学校
担任 ハス子先生



新しい施設も魅力的ですが、やはり慣れ親しんだ施設は長く大切に利用していきたいですね。やりくり室長の話を聞いて、こはぜ君はどう思う?

行田市役所
やりくり室長



施設の数を見直すことも大切ですが、今ある施設を安全に長く維持していくことも、上手なやりくりの一つです。施設の「長寿命化」により、それが可能となります。

公共施設の長寿命化って何?

先月号の授業で、公共施設の再編として施設の集約化や複合化など、施設数の適正化を図りながらサービスを維持する手法を学んだこはぜ君。今月号では、今ある施設を安全に長く利用するための手法「長寿命化」について学んでいます。

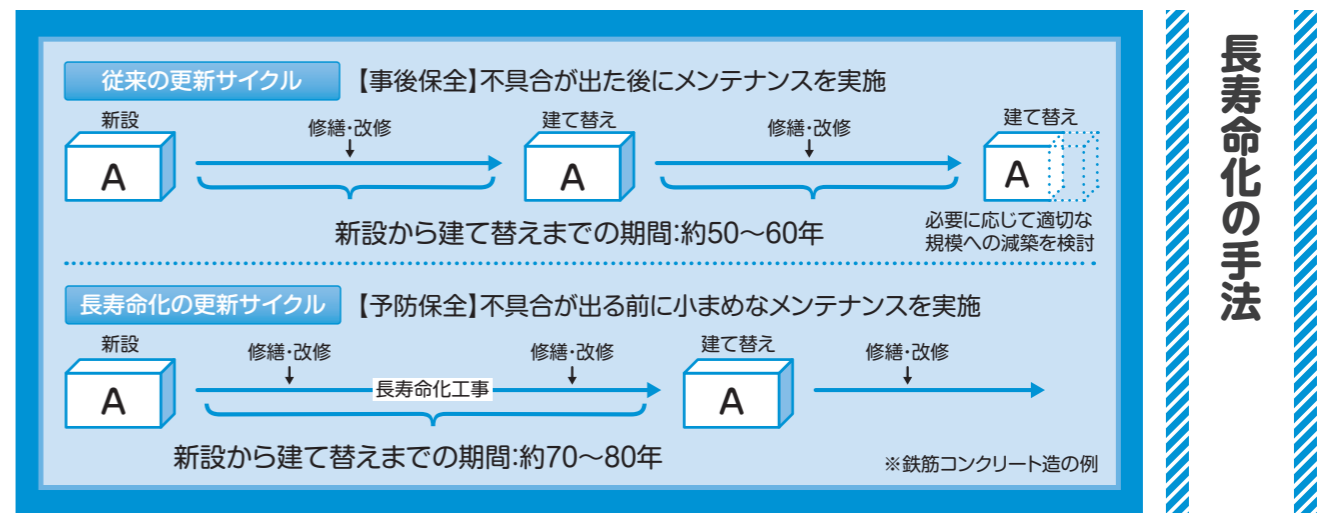

▼問い合わせ
ネジメント担当(内線327)
改革推進室ファシリテーター

現在、市では、公共施設マネジメントを広く市民の皆さんに知っていただくために、地域を回って住民意見交換会を開催しています。自治会回覧で開催日程をお知らせしますので、ぜひ、ご参加いただき、皆さんのご意見をお聞かせください。



こまめな修繕や改修を行う長寿命化工事によって、建物をより良い状態で長く利用することができます。また、長寿命化は更新費の節減にも有効な手法です。8月号と今月号で公共施設再編の手法を紹介しましたが、施設ごとに集約化や長寿命化など、最適な手法を検討することが重要です。

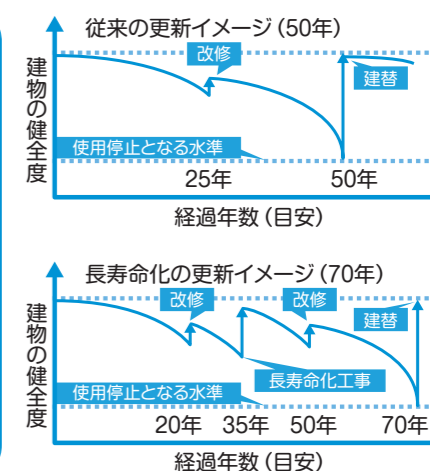

9月は敬老月間です

敬老祝金を贈呈します

9月15日現在で、市内に引き続き1年以上居住し、住民基本台帳に記録されている満77歳、満88歳、満99歳の方へ長寿を祝福するとともに敬老の意を表し、敬老祝金(行田商店共通商品券)を贈呈します。
※各地区を担当する民生委員が戸別配布します。

行田市敬老祝賀式典を開催します

在宅高齢者の介護などで高齢者福祉に功績のあった家庭(敬老模範家庭)をたたえ、表彰を行うとともに、結婚50年を迎える(迎えた)夫婦(金婚夫婦)に、表彰状と記念品を贈呈します。

- ▶日時 9月1日(土)午前10時
- ▶場所 「みらい」文化ホール

各地区で敬老会が開催されます

各地区で開催される敬老会の日程は、次のとおりです。

地区	開催日	場所
忍	10月14日(日)	商工センター
行田	9月13日(木)	商工センター
佐間①※1	9月8日(土)	佐間公民館
佐間②※1	9月16日(日)	コミュニティセンターみずしろ分館
佐間③※1	9月17日(月)	コミュニティセンターみずしろ分館
持田	9月16日(日)	持田公民館
星河①※2	9月9日(日)	星河公民館
星河②※2	9月8日(土)	星河公民館
長野①※3	9月16日(日)	桜ヶ丘公民館
長野②※3	9月17日(月)	長野公民館
荒木	9月16日(日)	荒木小学校

地区	開催日	場所
須加	9月9日(日)	総合福祉会館「やすらぎの里」
北河原	9月9日(日)	北河原公民館
埼玉	※4	
星宮	9月2日(日)	大堰永寿荘
太井①※5	9月9日(日)	太井公民館
太井②※5	9月17日(月)	鶴土井会館
太井③※5	9月15日(土)	清水町自治会館
下忍	9月13日(木)	湯本天然温泉
太田	※4	
南河原	9月16日(日)	南河原小学校

- ※1 佐間①(大町・緑町・一佐間・二佐間・佐間神明・佐間三間) 佐間②(向友会) 佐間③(第一旭・第二旭)
- ※2 星河①(第一斎条・斎条団地・二斎条・一和田・第二和田区・第一谷郷区・柳坪・第二谷郷新田・東台) 星河②(飯倉・栄町・春日・第二谷郷東第一・第二谷郷東第二・東栄・谷郷小橋団地・第三谷郷)
- ※3 長野①(二桜・三桜南部・富士見中央・富士見東部・富士見西部・三桜北部・桜ヶ丘・富士見北部・長野住宅) 長野②(一桜・田幡・林区・橋場・中斉・堀の内・つるまき・満願・白山区・大下区・新田区)
- ※4 埼玉地区および太田地区は、単位自治会ごとに日時・場所が異なります(対象者には各自治会から連絡があります)。
- ※5 太井①(門井・門井二丁目・棚田町・西新町・壺里山町・門井団地・押上町・深水町) 太井②(第三門井) 太井③(清水町)

▶問い合わせ 高齢者福祉課高齢福祉担当(内線223)

国民健康保険・後期高齢者医療制度からのお願い 交通事故にあったら届け出を

交通事故や傷害事件など第三者(加害者)の行為が原因で負傷したり、病気になったりすることは、第三者の行為による傷病とされています。このような場合も、国民健康保険、後期高齢者医療制度の保険証を使用して治療を受けられます。また、被害者に過失がない限り、原則として加害者が医療費を負担することになります。

そのため、保険証を使用する場合、保険年金課へ届け出をしてください。届け出がない場合、市から加害者へ治療費を請求できず、保険制度から医療費が支払われたままになります。

ただし、自己の故意の犯罪行為(飲酒運転による事故など)によるものなどでは、国民健康保険、後期高齢者医療制度から医療費を給付できない場合があります。

▶届け出に必要なもの

- ・国民健康保険被保険者証または後期高齢者医療被保険者証
- ・印鑑
- ・交通事故証明書

▶問い合わせ 同課(内線271・226)

手話奉仕員養成講習会 (基礎課程)

▶日時 10月5日～平成31年3月15日の毎週金曜日(年末年始、祝日を除く全20回)午後7時～9時

▶場所 中央公民館(1月18日、2月8日、3月1日は忍・行田公民館)

▶対象 入門課程を受講したことのある方または手話で簡単な会話ができる方

▶定員 10人(先着順)

▶参加費 3,240円※手話奉仕員養成テキスト「手話で学ぼう 手話で話そう」をお持ちの方は無料

▶申し込み・問い合わせ 9月26日(水)までに電話で行田市社会福祉協議会 ☎557-5400



行田市商業振興対策委員会の委員を募集します

市では、商業の振興に寄与するため、行田市商業振興対策委員会を設置しています。この委員会は商業振興に関することについて、市長の諮問に応じて答申または建議するための機関です。

このたび、皆さんの意見を幅広く反映させるため、次のとおり委員会の委員を募集します。

▶応募資格 市内在住・在勤・在学の満20歳以上で、平日昼間に開催する会議(年1回程度)に出席できる方。ただし、次の方は応募できません。

- (1)応募日現在、本市の他の審議委員になっている方
- (2)市職員および市議会議員

▶募集人数 2人

▶任期 委嘱した日から2年

▶応募方法 住所、氏名、年齢、性別、職業、電話番号、勤務場所(または学校名)、商業振興に関するレポート(400字程度)を記載した書類(様式自由)を、10月31日(水)までに持参または郵送により提出してください。

【持参・郵送】〒361-8601 行田市本丸2-5 行田市商工観光課

▶選考方法 レポートを参考の上選考し、結果は応募者全員に通知します。

▶問い合わせ 同課商工振興担当(内線383)

行田市障がい者計画進行管理委員会の委員を募集します

市では、平成30年度から35年度を計画期間とする「行田市障がい者計画」を策定しました。この計画の進行状況を確認するため、行田市障がい者計画進行管理委員会の委員を募集します。

▶応募資格 市内在住で、平日昼間に開催する会議(年1回程度)に出席できる方。ただし、次に掲げる方を除きます。

- ①応募日現在、本市の審議会などの委員になっている方
- ②市職員および市議会議員

▶募集人数 1人

▶任期 平成36年3月まで

▶応募方法 住所、氏名、年齢、電話番号を明記した書類(様式自由)を9月28日(金)(必着)までに持参または郵送により提出してください。【持参・郵送】〒361-8601 行田市本丸2-5 行田市福祉課

▶選考方法 応募者多数の場合は抽選。抽選日時は応募者に後日通知します。

▶問い合わせ 福祉課障害福祉担当(内線266)

東京都市圏パーソントリップ調査にご協力ください

県では、人の一日の動きを把握・分析することで、暮らしやすい都市づくりや広域的な交通計画の検討を進めるため、9月から12月にかけて、移動に関する調査「第6回東京都市圏パーソントリップ調査」を実施します。

無作為抽出によりこの調査の対象となった家庭には、県から調査の依頼状を郵送しますので、お手元に届きましたらご協力をお願いします。なお、今回の調査では調査対象世帯にIDとパスワードを配布し、パソコンやスマートフォンなどで回答していただきます。回答期限までに回答されなかった方やインターネット回答ができない方へは、後日、紙の調査票を郵送配布し、郵送回収します。



スマートフォンで二次元バーコードを読み込み、ご覧ください。

調査の流れ

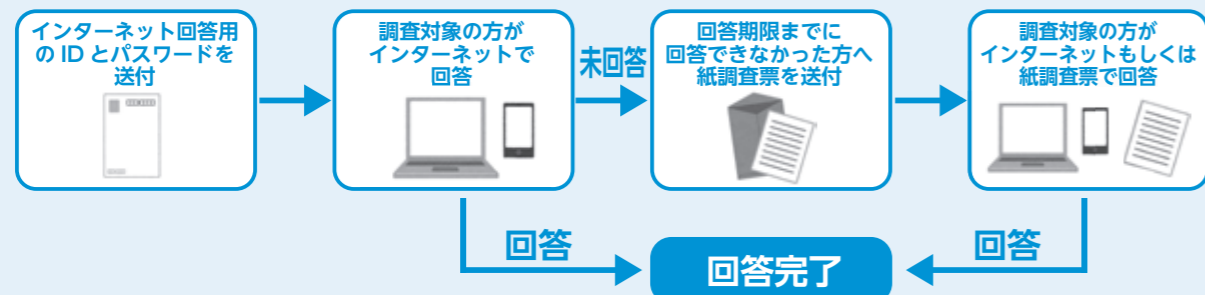

▶問い合わせ 県都市計画課 ☎048-830-5337

日本遺産/足袋蔵コーディネーター養成講座 (全9回)を開講します

行田市日本遺産推進協議会では、本市の日本遺産ストーリーやその構成資産である足袋蔵などのPRにご協力いただけるボランティアの方、構成資産の足袋蔵の公開・活用をアシストして下さるボランティアの方を広く募集します。この「日本遺産/足袋蔵コーディネーター養成講座」を受講していただき、来年度以降に具体的な活動を行う予定です。なお、講座1回だけの受講もできます。

▶日時・場所・内容

回	日時	場所	内容
1	9月26日(水) 午後1時30分～4時30分	郷土博物館講座室	講演「日本遺産と行田市のストーリー」、郷土博物館所蔵の日本遺産構成資産見学
2	10月14日(日) 午前10時～午後4時	商工センター玄関前集合	日本遺産構成資産(足袋蔵など)の現地見学



- ▶対象 18歳以上の方
- ▶参加費 無料(昼食代・入館料・交通費などは各自負担)
- ▶主催 行田市日本遺産推進協議会
- ▶その他 第3回以降の講座は、10月26日(金)、11月10日(土)・23日(金)、12月7日(金)、平成31年1月18日(金)、2月1日(金)・15日(金)に開講予定。
- ▶申し込み・問い合わせ 電話または住所・氏名・性別・年齢を明記の上、FAXもしくはEメールで文化財保護課 ☎553-3581 【FAX】556-0770 【Eメール】bunka@city.gyoda.lg.jp

景観まち歩きを実施します

平成28年度に「忍城址周辺地区」が、県の「歴史のみち景観モデル地区」に指定されたことを受け、市・県・NPOと協働で当該地区において、「歴史と文化の薫りが漂う忍城址周辺のまち歩き」と題したまち歩きを昨年度に引き続き実施します。興味がある方はぜひご参加ください。

- ▶日時 10月20日(土)午前9時～正午
- ▶集合場所 秩父鉄道行田市駅南口階段下
- ▶定員 30人(先着順)
- ▶申し込み 10月10日(水)(必着)までに参加希望コース「忍城址周辺地区」、参加者全員の名簿番号、住所、氏名(フリガナ)、電話番号、年齢、性別を明記の上、郵送またはEメールで県田園都市づくり課【郵送】〒330-9301 埼玉県田園都市づくり課【Eメール】a5540-01@pref.saitama.lg.jp
- ▶その他
 - ・手話通訳者・要約筆記者による補助が必要な場合には、申込時にお申し出ください。
 - ・まち歩きルートは、市ホームページ掲載の「景観まち歩きのチラシ」をご確認ください。
- ▶問い合わせ 都市計画課計画担当(内線5605)

東京2020オリンピック・パラリンピック 県の都市ボランティアを募集します

東京2020大会の期間中に国内外から訪れる大勢の観戦客を、心を込めてお迎えする「埼玉県の都市ボランティア」を募集します。

- ▶募集期間 9月30日(日)まで
- ▶活動日数 大会期間中に3日間以上(一部の役割は5日間以上)
- ▶内容 観戦客が利用する駅周辺などでの道案内や県内の魅力PRなど
- ▶募集人数 5,400人
- ▶その他 応募方法など、詳しくは県ホームページの募集要項をご覧ください。(「埼玉県2020」で検索)
- ▶問い合わせ 県都市ボランティア募集コールセンター ☎048-833-2700

東京2020オリンピック・パラリンピック ホストファミリーを募集します

海外選手の家族などをゲストとして受け入れるホストファミリーを募集します。ホストファミリーは、日本の文化や暮らしを紹介したり、一緒に選手を応援したりするなどこの機会ならではのおもてなしでゲストとの交流を深めます。

応募条件・応募方法など、詳しくは県ホームページをご覧ください。(「埼玉県2020」で検索)

- ▶問い合わせ (公財)埼玉県国際交流協会 ☎048-833-2992

格闘技で自己防衛 ～ブラジリアン柔術で心身ともに鍛える～

不安やイライラを感じる時は、ストレスを発散し、自分の感情を外に吐き出すことが大切です。格闘技のチェスといわれる柔術で、全身を動かして頭脳も鍛えませんか。

- ▶日時 10月27日(土)午後1時30分～3時30分
- ▶場所 行田グリーンアリーナ柔道場
- ▶対象 市内在住・在勤・在学の男性
- ▶定員 30人
- ▶参加費 無料
- ▶持ち物 運動ができる服装、タオル、飲み物
- ▶主催 VIVAぎょうだ
- ▶その他 2歳から就学前のお子さんを対象にした託児サービスの申し込みは10月5日(金)まで
- ▶申し込み・問い合わせ 10月19日(金)までに電話でVIVAぎょうだ ☎556-9301 ※9月17日・24日、10月8日を除く月曜日と9月18日・25日、10月9日(火)は休館



仕事に活かせるパワーポイント講座 ～操作の基本～

プレゼンテーションで活躍するパワーポイントの基本操作をマスターし、求職活動に役立つスキルを学びませんか。

- ▶日時 10月25日(休)午後1時～4時
- ▶場所 中央公民館PC研修室
- ▶講師 澁澤高雄さん(リンク学院学院長)
- ▶対象 市内在住・在学で就職活動を考えている方
- ▶定員 18人(先着順)
- ▶参加費 無料
- ▶持ち物 筆記用具
- ▶主催 VIVAぎょうだ
- ▶その他 2歳から就学前のお子さんを対象にした託児サービスの申し込みは10月5日(金)まで
- ▶申し込み・問い合わせ 10月19日(金)までに電話でVIVAぎょうだ ☎556-9301 ※9月17日・24日、10月8日を除く月曜日と9月18日・25日、10月9日(火)は休館



行田クイズ

【問題】県内に3カ所しかない貴重な県指定文化財「三重塔」のある市内の寺院は次のどれでしょう。

- ア. 満願寺
- イ. 天洲寺
- ウ. 成就院



先月号のクイズの答え

【答え】ウ. 39体

【解説】平成10年に行田市の中心を通る国道125号線の電線地中化整備事業に伴い、一部区間(860メートル)の歩道上に小さな櫓が建ちました。櫓の上には、仕事をしたり、遊んだりさまざまな童人形が設置されています。

▶問い合わせ 商工観光課観光担当(内線389)

平成30年度不動産鑑定士による 不動産の無料相談会

- ▶日時 10月6日(土)午前10時～午後4時
- ▶場所 八木橋百貨店1階正面入り口(熊谷市仲町74)
- ▶内容 不動産鑑定士が不動産の価格などの相談に応じます。
- ▶主催 公益社団法人埼玉県不動産鑑定士協会
- ▶後援 埼玉県、熊谷市他
- ▶問い合わせ 同協会 ☎048-789-6000

納期のお知らせ(9月分)

普通徴収(納付書や口座振替で納めていただく方)

- 固定資産税・都市計画税・・・・・・・・・・3期
- 国民健康保険税・・・・・・・・・・3期
- 介護保険料・・・・・・・・・・3期
- 後期高齢者医療保険料・・・・・・・・・・3期

納期限 10月1日(月)

- ・市税などの納付には、「安心! 確実! 便利!」な口座振替をご利用ください。
- ・納付の相談は随時収納課で実施しています。
- ▶問い合わせ 同課収納担当(内線236・237)

各種相談 (9月15日～10月14日)

相談	場所	期日	時間	問い合わせ
法律(予約制)	産業文化会館 2階会議室	9月25日(火) 10月11日(木)	※予約はその月の1日から(土・日曜日、祝日の場合は翌日) 午前9時20分～正午 午後1時40分～4時20分	地域づくり支援課 (内線252)
消費生活 多重債務	市役所	毎週月～金曜日(祝日を除く)	午前9時30分～午後3時30分	消費生活センター (内線495)
結婚	VIVAぎょうだ	10月7日(日)	午前10時～正午	NPO法人行田結婚 支援センター☎090- 2416-9692
不動産	市役所	9月19日(火)	午前9時～正午	公益社団法人埼玉県宅 地建物取引業協会北埼玉 支部☎562-5900
夫婦関係・DVなど (予約制)	VIVAぎょうだ	毎週木・土曜日 ※土曜日は市内在住の方を対象に電話相談も受け付けます。	午後1時～4時 (電話相談は午後1時～2時)	VIVAぎょうだ ☎556-9301
内職	市役所	毎週月～金曜日(祝日を除く)	午前9時～午後5時	商工観光課 (内線383)
人権	きっずプラザ あおい	10月10日(火)	午後1時30分～3時30分	人権推進課 (内線221)
税務(予約制)	関東信越税理士 会行田支部 (市役所前)	毎週水曜日(祝日を除く)※予約受け付けは毎週月・水・金曜日(祝日を除く)の午前10時30分～午後3時30分	午後1時～4時	関東信越税理士会 行田支部 ☎554-1411
夜間の 納税相談	市役所	毎週火曜日(祝日を除く)	午後5時15分～7時	収納課 (内線236・237)
水道料金の 夜間納付	水道庁舎(前谷)	9月25日(火)、10月9日(火)	午後5時15分～7時	水道課 ☎553-0131

放射線量の測定値

・測定箇所 行田消防署本署地内 ・測定高 1メートル
8月19日(日) 午前9時 0.06マイクロシーベルト(晴れ) 午後3時 0.07マイクロシーベルト(晴れ)

第3次求人企業合同面接会

- ▶日時 10月10日(火)午後1時～4時(正午から受け付け)
- ▶場所 大宮ソニックシティビル4階市民ホール(さいたま市大宮区桜木町1-7-5)
- ▶対象 平成31年3月大学・短大・専門学校など卒業見込みの方(3年以内の既卒者も参加可)
- ▶参加費 無料
- ▶持ち物 履歴書(複数枚)
- ▶その他
 - ・参加企業の求人等情報誌を配布します。
 - ・参加企業名は埼玉県雇用対策協議会ホームページに掲載する予定です。
 - ・事前予約は不要です。
- ▶問い合わせ 同協議会 ☎048-647-4185

野良猫の一斉不妊手術を行います

- ▶期日 10月3日(火)
- ▶場所 湯本内装株式会社(埼玉3331)
- ▶内容 飼い主が特定されない猫の不妊手術の実施
- ▶主催 NPO法人犬猫みなしご救援隊
- ▶その他 別途料金が発生します。
- ▶申し込み・問い合わせ 10月2日(火)までに電話でCOCOレンジャー保泉 ☎070-1460-2211またはチームMK矢野 ☎080-3591-3745

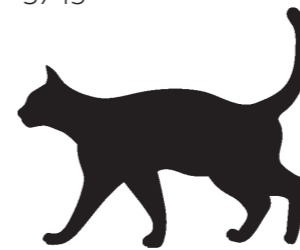

▼問い合わせ 環境課環境業務担当
☎556-9530

さしあげます

- ▷製菓板 ▷水洗式ポータブルトイレ ▷マッサージ機
- ▷車イス ▷ソファ(2人掛け) ▷ベビーチェア ▷ベビーサークル
- ▷電動ミシン(工業用) ▷ペット用サークル
- ▷ドレッサー ▷本棚 ▷洋服ダンス(上下分割可) ▷三面鏡
- ▷リクライニングチェア ▷冷蔵庫

ゆずってください

- ▷掃除機 ▷大人用自転車 ▷シュレッダー ▷台車(キャスター付)
- ▷チャイルドシート ▷クーラーファン ▷室内運動器具(自転車タイプ)
- ▷卓上用ロックミシン ▷芝刈り機(電動)

第7回埼玉クイズ王決定戦

クイズを通して埼玉の魅力を知っていただき、郷土埼玉への関心と愛着度を高めるため「第7回埼玉クイズ王決定戦」を開催します。

優勝チームには「タイ旅行」を贈呈する他、上位入賞者に県産品を中心にさまざまな賞品を用意しています。その他、参加者全員にプレゼントもあります。ぜひ、ご参加ください。

▶予選開催日時・場所

- ①10月28日(日)午前10時30分・日本薬科大学(北足立郡伊奈町小室10281)
- ②11月18日(日)午前10時および午後1時30分・コロンシティ(さいたま市大宮区吉敷町4-263-1)
- ③12月22日(土)午後1時30分・飯能市市民活動センター(飯能市栄町24-4)

▶決勝開催日時・場所 平成31年2月3日(日)午後1時・イオンレイクタウンmori木の広場(越谷市レイクタウン3-1-1)

▶申し込み ①は10月18日(木)まで、②は11月8日(木)まで、③は12月12日(木)までに県公式観光サイト「ちよこたび埼玉(<https://www.pref.saitama.lg.jp/chokotabi-saitama/>)」の応募フォームから、または埼玉クイズ王のチラシ(応募用紙)に必要な事項を記入の上、埼玉クイズ王決定戦実行委員会事務局まで郵送またはFAXで申し込みください。【FAX】048-830-4819

▶問い合わせ 同事務局 ☎048-830-3959



不用品情報(無料)

市では、資源の有効利用とごみの減量化を図るため、不用品登録制度を実施しています。この制度は紹介制で、紹介後は個人間のやり取りとなります。また、やり取りは無料で登録期間は3カ月です。
なお、円滑な仲介事務を進めるため、不用品登録の際に写真の提供をお願いします。写真を提供していただける方は、ご連絡ください。

親子のよい歯のコンクールが実施されました

平成29年度の3歳児健診受診者の中から選出された、歯および口腔状況の優秀な親子13組が表彰されました。

歯の健康は、全身の健康に大きく関わります。乳幼児期から歯科保健への関心を持ち、歯を大切にしましょう。



行田市版「空気も美味しいお店」を募集します

市民の健康増進を目指し、受動喫煙防止対策を実施している飲食店を「空気も美味しいお店」として認定しています。飲食店の皆さん、ぜひご応募ください。

- 対象** 市内に所在地を有し、次の①～④の全ての項目に該当する飲食店
- ①店内が終日全面禁煙であること
 - ②入り口や店内に禁煙であることが表示されていること
 - ③店内に飲食スペースがあること
 - ④店内で調理したものを提供していること
- 申し込み** 直接または電話で保健センター

健康づくりチャレンジポイント認定講座 長寿の秘訣！大豆活用術

- 日時** 9月12日(水)午後1時30分～3時(午後1時から受け付け)
- 場所** VIVAぎょうだ調理室
- 内容** ①栄養講話「長寿の秘訣！大豆活用術」
②調理実習「大豆を使った簡単メニューを作ってみよう」
- 対象** 市内在住の方
- 定員** 15人(先着順)
- 参加費** 200円(材料費)
- 持ち物** 筆記用具、エプロン、三角巾、スリッパ
- 申し込み** 電話または直接保健センター

健康づくりチャレンジポイント認定講座 実践！ウォーキングの基本講座

- 日時** 9月27日(水)午後1時30分～3時(午後1時から受け付け)
- 場所** 行田グリーンアリーナサブアリーナ
- 内容** 実践的なウォーキング実技を教え、ロコモやメタボ予防に効果のある歩き方を学習します。
- 対象** 市内在住の方
- 定員** 50人(先着順)
- 参加費** 無料
- 持ち物** 筆記用具、歩きやすい靴(室内履き)、水分補給できるもの、タオル
- 申し込み** 電話または直接保健センター



保健案内

保健センター
長野2-3-17
TEL:553-0053
FAX:555-2551



子どもの健康

ママ・パパ教室(要申し込み)

- 日時** 10月11日(木)午後1時15分～4時(午後1時から受け付け)
- 対象** 妊婦とその家族
- 定員** 20人(先着順)
- 内容** 妊娠中の歯の健康、沐浴実習、妊婦疑似体験など
- その他** 安定期に入った妊娠中後期(18週～34週)の参加をお勧めします。

赤ちゃんクラス(申し込み不要)

- 日時** 9月28日(金)午前10時～11時30分
- 対象** 4カ月未満のお子さんとその保護者
- 内容** 1カ月児健診が済んでから4カ月未満のお子さんの体重測定や育児相談です。友達作りの場としてもご利用ください。

離乳食(後期)教室(要申し込み)

- 日時** 9月27日(木)午前10時30分～11時30分(午前10時15分から受け付け)
- 対象** 9～11カ月のお子さんとその保護者

乳幼児相談(要申し込み)

- 日時** 9月20日(木)午前9時30分～11時30分
- 対象** 就学前のお子さんとその保護者

乳幼児健診など

- 健診名** 4カ月児健診、離乳食(初期)教室、10カ月児相談、1歳6カ月児健診、2歳児歯科健診、3歳児健診
- その他** 対象者には通知します。転入されたお子さんと、前住所地で受診していない方は保健センターにご連絡ください。

※4カ月児健診は個別健診のため、市内指定医療機関で、それ以外の健診などは保健センターで行います。
※4カ月児健診の受診票は赤ちゃん訪問で配布します。

おとなの健康

健康相談(要申し込み)

- 日時** 10月15日(月)
※時間は申し込みの際にお知らせします。
- 場所** 保健センター
- 対象** 食事や運動、歯など健康に関する生活習慣について相談したい方
- その他** 随時、電話での相談も受け付けます。

休日急患診療

休日や祝日の急な病気やけがのときは次の医療機関をご利用ください。

期日	医療機関名	電話番号
9月16日(日)	壮幸会行田総合病院	552-1111
9月17日(月)	壮幸会行田総合病院	552-1111
9月23日(日)	清幸会行田中央総合病院	553-2000
9月24日(月)	清幸会行田中央総合病院	553-2000
9月30日(日)	壮幸会行田総合病院	552-1111
10月7日(日)	壮幸会行田総合病院	552-1111
10月8日(月)	壮幸会行田総合病院	552-1111
10月14日(日)	清幸会行田中央総合病院	553-2000

診療時間 午前10時～午後5時

診療科目 内科、小児科、外科

※医療機関が変更されることがありますので、事前に問い合わせください。



#7119(365日24時間対応)

病院に連れて行こうか迷ったときや受診できる医療機関を知りたいときの全国共通ダイヤルです。急な病気やけがに関して、看護師の相談員が医療機関を受診すべきかどうかなどをアドバイスしますので、判断に迷ったときは気軽にお電話ください。

※ダイヤル回線、IP電話、PHSの場合は☎048-824-4199

※受診できる医療機関の案内は、行田市消防署☎550-2123も対応しています。

在宅医療窓口

◇「病気になるが、足が不自由で通院できない」「寝たきりの家族がいて床ずれが心配」などの相談があるとき

- ・在宅医療支援センター ☎553-2060
- ・相談時間 午前9時～午後5時(土・日曜日、祝日、年末年始を除く)

◇「歯科医院への通院が困難」「訪問歯科診療を行っている歯科医院が知りたい」などの相談があるとき

- ・在宅歯科医療推進窓口 ☎080-1391-8020
- ・相談時間 午前10時～午後3時(正午～午後1時を除く)※土・日曜日、祝日、年末年始を除く

ラグビーワールドカップ2019™ 開催1年前イベントを開催します

ラグビーワールドカップ2019日本大会、埼玉・熊谷開催を盛り上げるため、1年前イベントを開催します。また、「熊谷圏オーガニックフェス2018」と「熊谷市ラグビー祭り」も同時開催するので、ぜひご来場ください。

- 日時** 9月23日(日)午前10時～午後5時
- 場所** 熊谷ラグビー場前特設ステージ(熊谷市上川上300・熊谷スポーツ文化公園内)
- 内容** ラグビートークショーやご当地キャラクター有志によるラグビー応援団の出演ステージ。ラグビー体験コーナーなど。
- 問い合わせ** 県ラグビーワールドカップ2019大会課 ☎048-830-6870

ラグビーワールドカップ2019™ チケットの一般先行抽選販売が開始されます

ラグビーワールドカップ2019日本大会の一般先行抽選販売が開始されます。先行抽選販売の最後のチャンスをお見逃しなく。

- 申し込み期間** 9月19日(水)～11月12日(月)
- 抽選結果発表日** 11月26日(月)
- その他** チケットIDの登録が必要です。詳しくは、公式チケットサイト(<https://tickets.rugbyworldcup.com>)をご覧ください。
- 問い合わせ** 県ラグビーワールドカップ2019大会課☎048-830-6870

第32回企画展 鷹狩と忍城

かつては徳川家康も度々訪れ、鷹狩とはゆかりの深い忍城。一方、忍城主の鷹狩も領内では行われており、市域周辺には鷹狩や獲物にまつわる数々の史跡や伝承が伝わっています。本展覧会では、新出資料を含む関連資料を展示することで、忍城周辺の鷹狩の歴史を辿ります。

- ▶ **期間** 10月6日(土)～11月25日(日)(10月8日を除く毎週月曜日と10月9日(火)は休館)
- ▶ **開館時間** 午前9時～午後4時30分まで(入館は午後4時まで)
- ▶ **場所** 郷土博物館企画展示室
- ▶ **入館料** 【大人】200円
【大学・高校生】100円
【小・中学生】50円
(団体割引あり)

公開講演会「江戸時代の鷹狩と忍領村々」

- ▶ **日時** 11月17日(土)午後2時～3時30分
- ▶ **講師** 根崎光男さん(法政大学人間環境学部教授)
- ▶ **定員** 80人(先着順)
- ▶ **申し込み** 電話で同館

展示解説会

- ▶ **日時** 【第1回】10月13日(土)
【第2回】11月10日(土)
いずれも午後1時30分～2時30分
- ▶ **場所** 同館企画展示室

火縄銃演武

- ▶ **日時** 11月11日(日)正午、午後1時30分
- ▶ **場所** 忍城址東門
- ▶ **演武団体** 獅子の会



伝 忍城主阿部氏筆 鷹画(個人蔵・当館保管)



放鷹術実演の様子

放鷹術実演

- ▶ **日時** 11月24日(土)午後2時～3時※雨天中止
- ▶ **場所** 忍城址南側
- ▶ **実演団体** 放鷹義塾
- ▶ **問い合わせ** 同館 ☎554-5911

浮き城先生を募集します

市では、小・中学校全学年で35人学級を実施し、これまで以上にきめ細かな教育の推進を図っています。「子どもが好きで、教えるのが大好きな先生」を募集します。

- ▶ **募集人数** 市内の小・中学校に常勤する教諭20人程度 ※ただし、学級編制による変動あり。
- ▶ **募集要件** 小・中学校の教員免許状をお持ちの方(平成31年3月31日までに当該免許を取得見込みの方)で、昭和48年4月2日以降に生まれた方
- ▶ **募集要項** 市ホームページからダウンロードしてください。学校教育課または人事課でも配布します。※郵送希望の場合は140円切手を貼り、郵便番号と宛先を明記した返信用の角形2号封筒を同封の上、学校教育課(〒361-0052 行田市本丸2-20)まで

- ▶ **応募締め切り**
【郵送受付】10月12日(金)当日消印有効
【窓口受付】10月16日(火)午後5時まで
- ▶ **試験日**
【1次試験】10月28日(日)
【2次試験】12月8日(土)
- ▶ **任用期間** 平成31年4月1日～平成32年3月30日
- ▶ **待遇** 本市規定により、埼玉県費負担教職員と同程度の給与を支給します。また、福利厚生は公立学校共済組合埼玉支部、一般財団法人埼玉県教職員互助会に加入します。
- ▶ **問い合わせ** 学校教育課学校教育改革担当 ☎556-8316

図書館だより

開館時間 午前9時30分～午後7時
休館日 9月3日(月)～7日(金)・10日月・18日(火)・25日(火)・10月1日(月)・2日(火)・9日(火)・15日(月)
※休館中の圖書の返却はブックポストをご利用ください。

市立図書館 佐間3-24-7(「みらい」内) TEL:556-4227 FAX:555-3770

新着図書

- ・四十歳、未婚出産 垣谷美雨/著
- ・大ぼら吹き之城 矢野隆/著
- ・家族がよるこぶダンボール工作 子供のための収納・家具・おもちゃ pika/著
- ・子どもと木であそぶ 樹木医が教える「木あそび」ガイド 岩谷美苗/著
- ・まねきねこだいさくせん! 澤野秋文/作

今月のおすすめのDVD・CD

<DVD>

- ・ちょっと今から仕事やめてくる
- ・ロード・オブ・ザ・リング/王の帰還
- ・ギルダ

<CD>

- ・ホテル・カリフォルニア(イーグルス)
- ・The BEST(KinKi Kids)
- ・地上最大! プロレス・テーマ決定盤(ピート・ジョンズ・オーケストラ他演奏)

うたって、あそんでわくわく親子の絵本講座(秋の巻)

- ▶ **日時** 10月5日(金)・12日(金)午前10時30分～11時45分
※いずれかの日のみの参加可
- ▶ **場所** 中央公民館レクリエーション室
- ▶ **内容** ・絵本の読み聞かせ、手遊び、工作などを親子で一緒に楽しめます。
・絵本の選び方や子育てのこつについて学びます。
・子育ての不安や疑問など、講師を交えてのグループトークを行います。
- ▶ **講師** 島田ユミ子さん、小出厚子さん、平井直美さん(埼玉県家庭教育アドバイザー、埼玉県家庭学習アドバイザー)
- ▶ **対象** 乳幼児と保護者
- ▶ **定員** 15組程度
- ▶ **参加費** 無料
- ▶ **申し込み** 直接または電話で同館

16ミリフィルム特別映写会

16ミリフィルムならではの味わいのある映像を楽しみませんか。

- ▶ **日時** 10月8日(月)午後2時
- ▶ **場所** 「みらい」映像ホール
- ▶ **内容** 「鉄道員(ぼっぼや)」
- ▶ **定員** 70人(先着順)



定例イベント※図書館で楽しいひとときを※

イベント名	日時	内容	対象	協力団体など	場所
ボランティアによるおはなし会	9月16日(日)午後2時	絵本や紙芝居など	幼児・小学生	図書館職員	図書館おはなしのへや
	9月22日(土)午前11時				
	10月6日(土)午後2時				
	10月13日(土)午後2時				
たまごおはなし会	9月19日(火)、10月10日(水) 午前10時30分～11時 ※とことこタイムで実施	絵本、手遊び、パネルシアターなど	0歳～3歳児ぐらい	図書館職員	図書館おはなしのへや
ぴよぴよおはなし会	10月7日(日) 午後3時30分	絵本、紙芝居、素話(ストーリーテリング)など	4歳児ぐらい～小学生	図書館職員	図書館おはなしのへや
こっこおはなし会	9月15日(土)午後3時30分	絵本の読み聞かせ、工作、折り紙など	小学生	図書館職員	図書館おはなしのへや
英語であそぼう	10月14日(日)午前11時	英語の歌遊びや絵本の読み聞かせ	幼児・小学生	ベイリー久美子さん	図書館おはなしのへや
子ども映画会	9月15日(土)午後2時	がんばれ!ルルロロしあわせのおやつ	幼児・小学生	図書館職員	図書館おはなしのへや

図書館シネマ倶楽部	9月23日(日)午後1時30分(午後1時10分開場)	第7回アカデミー撮影賞受賞クレオパトラ(洋画:99分) 出演:クローデット・コルベール、ウォレン・ウィリアムス、ヘンリー・ウィルコクスン 他	大人を対象としていますが、どなたでも鑑賞できます(定員70人、先着順)	図書館職員	「みらい」映像ホール
-----------	----------------------------	--	-------------------------------------	-------	------------

上田知事が 市内の足袋製造会社を視察

8月1日、上田知事が県内をくまなく訪問して、現場の実情を直に把握し県政運営に生かす知事の「とことん訪問」が行われました。

この日は、佐間にある「きねや足袋株式会社」を視察。従業員が作業する中、足袋の製造工程などを見学した上田知事は「これからも行田が誇る足袋産業の次世代への継承をお願いするとともに、新しい製品の開発などを通してますます発展されることを期待しています」と激励しました。



ラジオ&ながちか(長親)体操で 広がる健康の輪

7月28日、行田グリーンアリーナで「みんなでラジオ&ながちか(長親)体操会～広げよう！健康の輪～」が開催され、414人が参加しました。

参加者は、市オリジナルの健康長寿体操であるながちか(長親)体操を行った後、全国ラジオ体操連盟公認指導者による効果的な動きについての解説を受けながらラジオ体操を実践。今後も市内で「健康の輪」が広がっていくことが期待されます。



小学生博物館ガイドが大活躍

7月24日・26日・27日の3日間、郷土博物館と県立さきたま史跡の博物館で中央小学校6年生が解説ボランティアとしてガイドを行いました。

これは、県との連携事業として今年初めて実施されたものです。児童らは、本市の歴史のある出土品などについて自ら調べてまとめた内容を、少し緊張した面持ちで来館者に解説。展示品などの説明を受けた人たちは、小学生博物館ガイドの丁寧な解説に耳を傾けていました。



富士見町4自治会合同で ラジオ体操が行われました

7月23日から8月31日まで、武蔵公園で富士見町4自治会合同による朝のラジオ体操が行われました。

昨年からは健康づくりと世代間交流を兼ねて始まったこの取り組みは、春・夏休み期間に合わせて行われ、今回で3回目。午前6時30分になると「おはよう」のあいさつが飛び交い、子どもから高齢者まで約50人が集まり、公園内に大きな人の輪がつけられました。ラジオ体操第1、2の曲に合わせて、腕を大きく振り元気よく体を動かした参加者は、爽やかな朝の空気を吸い、心地よい一日のスタートを切っていました。



美しい音色とともに ペルーの雰囲気にも包まれる

7月22日、8月19日に今年の田んぼアートのテーマである「大いなる翼とナスカの地上絵」になぞらえ、古代蓮会館で「ペルー Festa in 古代蓮の里～古代のロマンあふれる国・ペルーへの誘い～」が開催されました。

同館ロビーでは、サンポーニヤなど民族楽器や民芸品などが展示された他、香ばしいペルー料理の販売も行われました。7月22日には南米の民族音楽を奏でるグループ・パンカリータス、8月19日にはペルー出身の兄弟で活躍しているカルパンディーナによる演奏会も開かれ、美しい音色が響きわたると、会場はペルーの雰囲気にも包まれていました。



暑さを忘れ、夏祭りを楽しむ

7月29日、「第25回市民祭・行田浮き城まつり」が開催されました。初日の28日は台風12号の影響により中止となったため、1日みの開催となりましたが、台風一過となった夕方のステージ前は祭りを楽しもうとするたくさんの人で溢れていました。趣向を凝らした衣装を身にまとった22の連が「だんべ踊り」を披露すると威勢の良い掛け声とともにみこしが登場。そして祭りの最後を締めくくる5台の山車が一列に並び、鐘や太鼓を打ち鳴らし始め、祭りが最高潮に達すると観客は暑さも忘れその姿に見入っていました。



NHK Eテレ「すいえんサー」 笑顔溢れる公開録画

8月19日、「みらい」開館15周年を記念して同館文化ホールでNHK Eテレ「すいえんサー」の公開録画が行われました。

この日会場に集まった親子連れは約400人。いつもはテレビの中で繰り広げられるシーンを目の当たりにした子供たちは大喜びし、笑顔溢れる収録となりました。なお、この模様はNHK Eテレで10月9日(火)・16日(火)の2日間にわたって午後7時25分から放送される予定です。





夢は女子ソフトボール

日本代表のエース

長瀬 結菜さん (持田・14歳)

中学生・高校生から人材を発掘し、将来のオリンピック選手を育成する「ジャパンライジングスタープロジェクト」。このプロジェクトの第一期生に、県内の中学生から唯一選ばれた長瀬結菜さんを紹介いたします。

幼少期から活発で体を動かすことが好きだったという長瀬さんは、小学4年生のとき、県がトップアスリートの育成を目指し実施している「埼玉県ジュニアアスリート(彩の国プラチナキッズ)発掘育成事業」に合格し、いろいろなスポーツに取り組みました。その後、長瀬さんはラグビーの楽しさに出会い、6年生のときから女子ラグビーのクラブチーム「アルカス熊谷」の練習生として汗を流してきました。

そして昨年、公益財団法人日本スポーツ協会が主催するジャパンライジングスタープロジェクト



「最終的には日本代表に選出され、夢であるオリンピックに出場できるよう頑張っていこうと思います。でも、まずはソフトボールの技術を身につけて戦術を学んだりしたいです」とこれからの目標を語る長瀬さん。オリンピックや世界選手権などで日本代表に選出され、エースとして数々の国際舞台で活躍する日が楽しみみです。

クトに応募したところ、1千189人の中から

11月の最終選考を突破した43人に選ばれました。しかし、合格したのは、第1希望の7人制ラグビーではなく、ソフトボール部門。「ほとんど経験のないスポーツだったので、最初は驚きました。周囲の人たちの励ましに背中を押され、誰もが経験できることではないので挑戦しようと思いました」と決断したときの思いを口にします。こうしてソフトボールに打ち込むことになった長瀬さんは、現在月1回、高知県で行われる合宿に参加し、男子日本代表の監督や選手らの指導を受けています。長い手足と体幹の強さから投手を勧められ、日々練習に励み、球速は数カ月で中学生の平均を超えたそうです。

はじめまして



平成29年11月生まれのお子さんを募集します

○9月3日(月)～28日(金)に電話またはEメールで広報広聴課広報広聴担当(内線322)
※応募要領は市ホームページをご覧ください。
○応募者多数の場合は、10月3日(水)午前11時から市役所203会議室で公開抽選を行います。



★★★ 平成29年 9月生まれのおともだち ★★★



秋元 優里ちゃん(城西)
平成29年9月8日生まれ
父・翔理さん 母・美帆さん
「元気に育って下さい」



辻 凜太郎ちゃん(矢場)
平成29年9月20日生まれ
父・祐太郎さん 母・亜沙美さん
「2歳のお誕生日おめでとう」



大澤 璃央ちゃん(矢場)
平成29年9月25日生まれ
父・達史さん 母・香織さん
「ニコニコ笑顔♡可愛いね♡」



清水 栞瑚ちゃん(長野)
平成29年9月16日生まれ
父・義之さん 母・裕紀さん
「ニコニコ笑顔♡育ってね♡」



青柳 寿弥ちゃん(前谷)
平成29年9月5日生まれ
父・善基さん 母・知子さん
「我が家のスーパーアイドル♡末っ子長男♡♡♡」



羽山 睦美ちゃん(斎条)
平成29年9月20日生まれ
父・宏和さん 母・美幸さん
「優しく元気に育ってね!」

ぎょうだの会社を クローズアップ!!

株式会社 あらい農産

地域に根ざした経営とつながりによって「食」と「農」を広める



会社プロフィール

代表取締役 新井 健一
【事業内容】 農産物の生産、加工、貯蔵、運搬、販売および農業用機械を利用した農作業代行など
【所在地】 長野7457

平成24年9月に法人化し、安全でおいしいお米などを生産・販売しているのが株式会社あらい農産です。同社は、本市で何代も続く農家が個人から法人化することにより、農業経営の継承と就農しやすい環境づくりを目指し設立されました。現在の農業経営の規模は米35ヘクタール、麦8ヘクタールの他、肉牛の飼料となる稲わらのロールづくり40ヘクタールなどとなっており、収穫された米は地元だけでなく、都内の学校給食などでも食べられています。「私たちの目指す米作りの基本は、良い米をつくること」だけでなく、安全なお米をたくさんの人に食べていただき喜んでもらうことです」と代表取締役の新井健一さんは話します。

同社では社員の皆さんが努力と工夫を重ね「農業」に真摯に取り組んでいます。その結果、昨年度からこの地域では初となる「S-GAP実践農場2020」の評価を受けました。これは農作業や経営管理に潜むリスクや課題を見つけ、自ら改善していくことで安全で効率的な生産環境の整備につながっていることが認められたものです。また、米を納入している都内の小学校を中心に食育活動にも取り組んでおり、稲の生育や農業の話、そして食の大切さを児童や学校関係者らに伝え続けています。「日本人が培ってきた米づくりを継承し、これからも続けていくことが大切で、その一環として後継者の育成や地域の農業の発展に貢献できたらとてもうれしいです」と改めて決意を語る新井さん。こうしたことから、働きがいのある職場環境を目指し、作業の効率化や生産性の向上のため、ドローンやIoT化など最新の技術も積極的に導入しています。地域農業の担い手として必要不可欠な存在となっている同社は、地域やさまざまな人々とのつながりと堅実な経営で、これからもさらに成長していくこと目指します。

私の作品

◎皆さんの作品を募集しています。◎俳句は毎月5日までに、はがき・封書で広報広聴課へご応募ください。

- | | | | |
|-----------------|-----------|----------------|------------|
| 俳句 | 北河原 小林百々子 | 油照り風の誕生待つ老驅 | 南河原 今村 文女 |
| 猫むむる夫の遺影と夕安居 | 荒木 藤田 栄之 | 潮の香や遙かわき立つ雲の峰 | 富士見町 鈴木スイ子 |
| お互いに丸くはなれず暮 | 谷郷 柳瀬 久 | 宴会は同じ一松宿浴衣 | 棚田町 春田 枕流 |
| 星月夜友の墓前に香手向く | 長野 吉田 正子 | 喪疲れの身を流れ出せり夏座敷 | 荒木 手島 一海 |
| タンブラーの幽かなくもり夜の秋 | 下中条 飯塚よね子 | クーラーの直り待ちわび塩の飴 | 谷郷 間瀬ひろ子 |
| 土までも焦がすほどなる暑さかな | 渡柳 川田 静江 | 憧れの水着のためのダイエット | 城西 土屋カンナ |
| 秋風やアドレス消せず三回忌 | 矢場 高田みつ子 | 炎帝や子の転動を案じをり | 持田 田子 敏枝 |
| 蓮見舟暗き葉裏へ分け入れり | 清水町 柳沢 紀子 | 涼新た細き踝せせらぎに | 西新町 澤田 信一 |
| 大病を乗り越え喜寿の祇園祭 | 西新町 青木 泰山 | 幾度も寝返り打てり熱帯夜 | 下中条 梶原 銃司 |
| 捨て台詞人には言わぬ星祭 | 天満 青柳 欣吾 | 吾よりも妻を好みし屋敷かな | 藤原町 齋藤雄次郎 |
| うたた寝の子守唄かな蝉しぐれ | | | (三沢 一水 監修) |

※このコーナーで紹介する会社を募集しています。特色ある業務を行っている会社の情報を広報広聴課広報広聴担当(内線318)までお寄せください。

獅子舞を見に行こう

市内には現在、6つの地域で獅子舞が継承され、市の無形民俗文化財に指定されています。今回は若小玉、野の獅子舞についてお知らせします。
地域の歴史を伝える貴重な民俗芸能の演舞をご覧ください。

名称	日時	場所	演目	内容
若小玉の獅子舞	9月16日(日) 午前9時30分 午後7時30分	若小玉の勝呂神社・大竹稲荷神社・秋葉神社	橋掛かり、花係り・鐘巻	午前中は3つの神社で短く演舞し、夜は勝呂神社で2回演舞します。
野の獅子舞	10月28日(日) 午前9時45分	野の久伊豆神社・諏訪神社・歓喜天社・氷川神社	雌獅子隠し	野の久伊豆神社から氷川神社まで1日かけて回り、各神社で演舞します。

※日時、演舞内容は変更になる場合があります。詳細は市ホームページで確認(1カ月前ぐらい)するか文化財保護課に問い合わせください。

▶問い合わせ 同課文化財保護担当 ☎553-3581

講座・講演会・教室

さきたま緑道セミナー2018 「草木染講習会」

▼日時 10月7日(日)午前10時～午後1時 ▼場所 さきたま緑道内(佐間1751付近※斎場西側) およびVVAぎょうだ
▼内容 同緑道内の木の実などを使って、ハンカチやトートバッグを染める ▼定員 30人程度 ▼参加費 大人2千円、子ども1千円(未就学児、障がい者手帳をお持ちの方は無料) ※別途教材費が必要 ▼申 10月3日(木)までに氏名・年齢・性別・電話番号・Eメールアドレス・会場までの交通手段を電話またはEメールで「さきたま彩花」の会【Eメール】hidem@kofu-japan.net ▼その他 未就学児が参加する場合は保護者同伴 ▼ 同 会 事 務 局 (三島造園有限会社内) ☎556-6653

平成30年度後期 立正オープンカレッジ

▼日時 10月6日～27日の毎週土曜日(全4回) 午後0時50分

講座・講演会・教室

～2時20分 ▼場所 立正大学熊谷キャンパスアカデミックキューブ1階A101教室(熊谷市万吉1700) ▼内容 各学部講師陣による授業 ▼定員 300人 ▼参加無料 ▼申 氏名(ふりがな)・年齢・性別・郵便番号・住所・電話番号を明記の上、はがき、封書、FAX、Eメールのいずれかの方法で、9月21日(金)までに立正大学研究推進・地域連携課公開講座係【郵送】〒360-0194 熊谷市万吉1700【FAX】539-11493【Eメール】kkoza@is.ac.jp ※郵送の場合は当日消印有効 ▼ 同 大 学 研 究 推 進 ・ 地 域 連 携 課 公 開 講 座 係 ☎536-6019

秋の子ども総合武道 体験講座

▼日時 10月3日～25日の毎週水・木曜日(全8回) 午後5時～7時(水曜日)、午後7時～9時(木曜日) ▼場所 行田グリーンアリーナ柔道場 ▼内容 空手、キックボクシング、カンフーなどの技を学び、心と体の成長を目指す ▼対象 5

行田中央総合病院 行田市民健康まつり2018

▼日時 10月7日(日)午前10時～午後2時 ▼場所 行田中央総合病院駐車場(富士見町2-17-17) ▼内容 医師らによる健康スペシャルトーク、無料健康チェック(骨密度・血管年齢測定など)、脚力検査、無料健康相談、焼きそば・うどんなどの屋台、パフォーマンスショー、手作りクラフト、バザー、抽選会など ▼参加無料 ▼後援 行田市 ▼その他 一部コーナーは先着順 ▼ 同 院 ☎553-2000

行田街かどギャラリー

煙草コレクション展
▼期間 9月26日(木)まで(土・日曜日、祝日を除く) ▼時間 午前9時～午後4時 ▼場所 熊谷商工信用組合行田支店ロビー(天満3-16) ▼内容 明治・大正・昭和のたばこのパッケージやポスター、マッチラベルのコレクションなど 400点以上の展示

熊谷高校同窓会 行田支部講演会

▼日時 10月13日(土)午後3時30分開演 ▼場所 ベルヴィアイトピア(持田2792-1) ▼演題 「南極の自然と動物、観測隊の人たち」 ▼講師 山岸久雄さん(国立極地研究所名誉教授) ▼入場無料 ▼主催 熊谷高校同窓会行田支部 ▼ 同 事 務 局 ☎554-0479

募 集

第44回行田市菊花展の 出品作品

▼展示期間 10月27日(土)～11月11日(日) ▼展示場所 郷土博物館 ▼主催 行田市、行田市菊花連絡協議会 ▼その他 搬入は10月25日(木)午前9時～11時に同館 ▼申・ 同 9月28日(金)午後5時までに電話で商工観光課(内線389)

置き薬コレクション展

▼期間 9月28日(金)まで ▼時間 午前9時～午後6時 ※土曜日は午後1時まで ▼場所 ミキ薬局埼玉行田店(佐間1-27-3) ▼内容 300年前、富山で始まったといわれる置き薬の販売。昔の置き薬のパッケージなどの展示
▼ 同 栗 原 ☎090-1535-4460

センター一般公開 「集まれ！センター探検隊」

▼日時 10月13日(土)午前10時～午後3時30分(入場は午後3時まで) ▼場所 県立総合教育センター(富士見町2-24) ▼内容 センター施設設備や展示品などを公開し、工作や科学実験などのさまざまな体験教室や音楽鑑賞会を開催する。行田市消防署や忍城おもてなし甲冑隊も参加。 ▼参加無料 ▼ 同 セ ン タ ー ☎556-3319

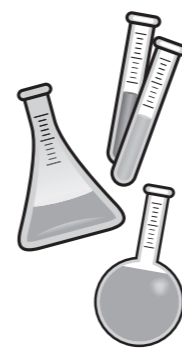

相 談

法の日無料法律相談会

▼日時 9月29日(土)午前10時～午後1時(受け付けは午後0時30分まで) ▼場所 商工センター401研修室 ▼参加無料 ▼主催 埼玉弁護士会熊谷支部 ▼その他 予約不要 ▼ 同 会 熊 谷 支 部 ☎521-0844

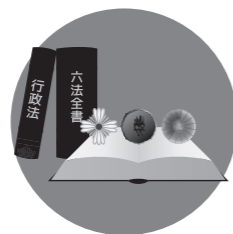

不動産取引無料相談会

▼日時 10月1日(月)午前10時～午後4時 ▼場所 商工センター201会議室 ▼内容 一般消費者の不動産取引に関する法律や税務などについて弁護士、税理士、(公社)全日本不動産協会取引相談員が相談に応じる ▼主催 同会埼玉県本部 ▼ 同 会 ☎048-866-5225

広告

広告

子育て談話室
「たんぽぽ」

▼日時 10月1日(月)午前10時～11時30分 ▼場所 総合福祉会館「やすらぎの里」 ▼内容 子育て中の親同士で語らう、子育てワンポイントトーク「あわてないで子供の病気を」 ▼対象 市内在住で乳幼児を持つ保護者※父親も歓迎 ▼定員 30人(先着順) ※託児付き ▼参加費 1000円 ▼主催 行田市民生委員児童委員連合会 ▼後援 行田市、行田市教育委員会、行田市社会福祉協議会 ▼申・問 9月30日(日)までに電話で同協議会 ☎55715400



ひきこもり交流会

▼日時 9月29日(土)午後2時～4時30分 ▼場所 桜ヶ丘公民館和室 ▼内容 同じ悩みを抱えた者同士が語り合う交流会 ▼対象 ひきこもり当事者 ▼参加費 500円(菓子代を含む) ▼主催 社会参加サポートネットワーク ▼申・問 9月25日(木)までに電話またはホームページにて申し込み。田口 ☎0800-657011734 【ホームページ】 <http://branch-ssn.com>



認知症の人と家族の会
「つなぐ」

▼日時 10月2日(火)午後1時30分～3時30分 ▼場所 行田中央総合病院内3階レストラン(富士見町2-17-17) ▼内容 介護の相談や情報交換を行う ▼対象 認知症の方を介護している家族 ▼参加無料 ▼主催 公益社団法人認知症の人と家族の会埼玉支部 ▼その他 事前申し込み不要 ▼申・問 同病院地域連携室 ☎55312060

商工センター映画祭

▼日時 9月15日(土)午後2時上映 ▼場所 商工センターホール ▼上映作品 「宇宙デジタル図鑑1(不思議宇宙への旅立ちすい星の贈り物・流星群)」(上映時間84分) ▼入場無料 ▼定員 300人(先着順)



きもの着付け教室

▼日時 10月11日～11月29日の各木曜日(全8回) 午後7時～9時 ▼場所 産業文化会館地下創作室 ▼内容 着物の着付け、名古屋帯、袋帯の結び方 ▼対象 女性 ▼定員 20人(先着順) ▼参加費 2千500円 ▼申 9月15日(土)午前10時から直接同館(電話受付は午後1時から)

いきいき
ウェルネスクラブ

▼日時 毎週木曜日の午前10時～11時 ▼場所 行田グリーンアリーナ柔道場他 ▼内容 自宅でも簡単にできるさまざまな運動メニューを実施し、定期的な運動の成果を測定することで、健康的で充実したライフスタイルの確立を図る。 ▼対象 20歳以上の方(口コモが気になる方) ▼募集人数 10人(定員を超えた場合は抽選) ▼費用 月2千円(一部体育施設の利用サービス特典あり) ▼申 9月18日(火)午前10時から直接または電話で行田グリーンアリーナ

古代蓮会館企画展Ⅲ
「田んぼアート」行田写真展

▼期間 9月29日(土)～11月14日(水)(休館日を除く) ▼場所 古代蓮会館催事室 ▼内容 歴代の田んぼアートの風景をテーマとした写真の展示 ▼入館料 大人400円、小人200円 ※未就学児は無料

総合公園管理事務所飲食店への出店

出店場所	出店協定期間	営業開始	費用
総合公園管理事務所 1階飲食店	協定締結後～ 平成33年3月31日	平成30年11月1日(予定)	①月額2万4千円(税別)の使用料 ②光熱水料費などの相当額
基本条件		応募基本要件	
①営業は原則週4日以上(土・日曜日、祝日を含む) ②営業時間は午前8時～午後8時の間で調整すること		①行田名物のゼリーフライ、フライの提供ができること ②【個人】市内在住の方【法人】市内に本部事業所または支店を有すること ※ただし、行田市の活性化やまちおこしに寄与していると認める団体に所属している場合は市外も可 ③市税などを滞納していないこと ④公園内の保全や市内観光振興に協力する意図があること ⑤営業および経営の経験は不問。ただし、飲食店を経営する上で必要となるノウハウを有していること	
9月1日(土)から行田グリーンアリーナで配布する募集要項を参照の上、申し込み書に必要事項を記入し、9月14日(金)～28日(金)に直接、行田グリーンアリーナへ提出。応募提案を選考し、出店業者を決定。※書類審査および事業者のPR審査あり			

総合公園の管理・整備スタッフ

職種	勤務時間	採用人数・対象	時給	申し込み・問い合わせ
屋外体育施設および公園施設の管理・整備業務スタッフ(軽作業員)	【平日】 午前8時30分～午後4時の間 【土・日曜日、祝日】 午前6時30分～午後5時30分の間 ※週2～3日のローテーション勤務	2人 ・20歳～65歳の健康な方 ・土・日曜日、祝日の勤務が可能な方 ・要普通自動車免許証 ・試用期間あり	880円	9月14日(金)までに、履歴書(写真貼付)を行田グリーンアリーナ窓口へ提出してください。書類審査後、面接試験(9月下旬予定) 行田グリーンアリーナ(和田1242) ☎553-3377

(公財) 行田市産業・文化・スポーツいきいき財団
…申し込み・問い合わせ…

産業文化会館 TEL. 556-6371 FAX. 556-6372	商工センター TEL. 553-0510 FAX. 553-2021	古代蓮会館 TEL. 559-0770 FAX. 559-0784	行田グリーンアリーナ TEL. 553-3377 FAX. 553-0487

<http://www.ikiiki-zaidan.or.jp/index.html>

ファミリーコンサート
0歳から楽しめる
クラシック

▼日時 11月25日(日)午後2時開演(午後1時30分開場) ▼場所 商工センターホール ▼内容 デイズニーやクリスマスなどの曲を中心に歌、ピアノ、マリンバで演奏 ▼曲目 「ホール・ニュー・ワールド」「ビビディ・バビディ・ブー」「ぼよん行進曲」「スター・ウォーズのテーマ」

親子コミュニケーション講座
「リズムdeイングリッシュ」

▼日時 11月4日～12月2日の毎週日曜日(全5回) 午前10時30分～11時30分 ▼場所 商工センター405研修室 ▼内容 音楽と簡単なコミュニケーション英語を交えたリズム遊びと一緒に親子で触れ合う時間を楽しむ ▼対象 3歳～未就学児とその保護者1人※申し込みの無い方の見学はできません。 ▼定員 10組(先着順) ▼参加費 【大人】1千500円 【子ども】1千円(保険料を含む) ▼申 10月6日(土)午前9時から参加費を添えて直接同センター2階管理事務所(電話での申し込みは同日午後1時から)

広告

広告

行田音頭のパンフレットとレコード

行田市郷土博物館所有

昭和4年(1929)10月に起こったウォール街の株価の大暴落が引き金となり、世界大恐慌が始まりました。翌年には日本にも波及し、1月に実施した金解禁の影響も加わり、昭和恐慌と呼ばれる深刻な不況となりました。昭和6年下半期の忍商業銀行の業務報告書には「足袋は下落の一途をたどり商賈(商人)の受くる影響甚大にして意気沈滞を感じる」とあるように、この不況は足袋産業にも大きな影響を与え、生産量は伸び悩み労働争議も起こりました。

昭和8年6月、作詞西條八十、作曲中山晋平による東京音頭が発表されました。この曲は東京が15区から35区へと拡大し、人口550万人の「大東京」となったことを記念して、前年に作られた丸の内音頭の歌詞を変えて制作されたものです。レコードが発売されると空前の大ヒットとなり、各地の盆踊りで踊られるようになりました。



行田音頭のパンフレット



行田音頭のレコード

(郷土博物館 鈴木紀三雄)

忍町長の高城駿も行田足袋の名を全国に広め、不況の忍町を明るくしようと「行田音頭」制作を思いつき、当時忍町に莫大な寄付をしていた大澤龍次郎に協力を仰ぎました。作詞作曲は東京音頭と同じ西條八十・中山に依頼し、昭和9年9月4日に忍町公会堂で2人を招いて、完成披露会が行われました。写真の三つ折りパンフレットはその当時のもので、表紙のデザインには足袋と忍城が描かれ、内側の10番までの歌詞、外側に楽譜が掲載されています。また、歌手に三島一声と小唄勝太郎を起用してビクターからレコードも発売されました。

行田音頭の歌詞には一番と五番に足袋が登場する他、「秀衡松」「五十小橋」「沼干」など当時の忍町の代表的な風景で、現在では見ることができなくなったものが歌われていきます。西條八十は著書『大衆歌謡のつくり方』の中で、「旅客の詩人の方が敏感にその土地の面目をつかめると記しています。昭和前期の世相を背景として制作された行田音頭は、当時の忍町の様子を描写した史料ともいえるでしょう。」

(郷土博物館 鈴木紀三雄)

南河原昔の子どものあそび保存会

昔から伝わる遊びを伝えながら、地域の子供たちの健やかな成長と世代間交流を図っているのが「南河原昔の子どものあそび保存会」です。

同会は昭和60年に設立され、現在は11人で活動しています。毎月2回、南河原小学校を訪問し、1、2年生を対象にお手玉やだるま落とし、けん玉など約10種類の遊びを教えています。

毎回、会員が訪ねてくるのを楽しみにしている子供たちは、回数を重ねるうちに徐々に一人でもできるようになるそうで、会員の皆さんはもの覚えの早さに驚かされているそうです。そして何よりも、子供たちの楽しく遊んでいる姿が、活動が続けるための元気の源になっているとのこと。そんな子供たちから送られてくる感謝の手紙は、会員同士で読み合い、大切に保管しています。

「学校の外でも子供たちと会うと、昔遊びが上手にできたと話し掛けてくれるんですよ」とうれしそうに話す会長の田中英夫さん。昔の遊びが地域に笑顔をもたらし、さらに世代を超えた貴重なつながりが、子供たちの心に地域への愛着と優しい気持ちを育んでいくことなのでしょう。

【会長】田中 英夫 【電話番号】557-0989

つながる ひろがる みんなの子カラ

～市民公益活動団体紹介～(21)



優しく丁寧に教える会員の皆さん

今月の表紙

8月10日、第25回夏休み一日消防士体験が消防本部で開催されました。真夏の太陽が照りつけ、気温が35度近くまで上がる中、参加した市内の小学生88人は防火衣装着訓練や放水訓練など消防士のさまざまな仕事を体験しました。熱中症対策も万全で、しっかり水分を取りながら元気に訓練に取り組んだ子どもたち。将来、この中から市民の生命と財産を守る立派な消防士が現れるかもしれません。

- 市報ぎょうだに掲載されているあなたの写真を差し上げます。ご希望の方は、広報広聴課広報広聴担当(内線318)まで。
- 市民の皆さんの市政に対するご意見をお待ちしています。
- 市報をデジ版に録音したものを希望者宅にお届けします。ご希望の方は、広報広聴課広報広聴担当(内線318)までご連絡ください。



環境にやさしい
植物油インキ
市報ぎょうだは
再生紙を
使用しています