



写真のこぼれ

行田のゴールデンウィーク最大のイベントとも言えるさきたま火祭り。5月4日、今年もさきたま古墳公園を会場に第22回さきたま火祭りが開催されました。祭りが終盤にさしかかり、ニギノ命とコノハナサクヤ姫から託されたたいまつを持った伝令が走り、稲荷山古墳に眠るオワケノ臣を目覚めさせます。ステージ上がったオワケノ臣が、集まった人たちに御託宣と呼ばれるメッセージを伝えると、祭りはフィナーレを迎えました。

今月の内容

- 市民参加で「元気な行田」を目指します
新市長を迎え、新たな取り組みがスタートしました…………… 2～3
- 酒巻14号墳出土の埴輪が国の重要文化財に!! …………… 4～5
- 保健案内…………… 16～17
- 写真館…………… 20～21
- 広場…………… 22～23
- 催し・募集…………… 24～27
- 歴史系譜・キラリ元気…………… 28

市民
参加で

「元気な行田」を目指します

〽新市長を迎え、新たな取り組みがスタートしました〽

施政方針

「行財政改革の断行による市財政の健全化」と

「市民総参加の市政」で

個性あふれる行田らしさの創造



工藤 正司市長

もっともっと元気な行田を創ります

○地域活性化委員会を設置し、地域の皆さんとともに地域に合ったまちおこしを展開

○高齢者の力をお借りし、行田の歴史や文化など、いいところを学べる寺子屋を開校



新しい行田を創ります

○情報公開のもと、市財政の棚卸しと徹底した事務事業の見直し

○女性の行財政改革審議官を設置



市長就任にあたって

先般行われた行田市長選挙におきまして、市民の皆様の温かいご支援を賜り、市政の重責を担わせていただくことになりました。誠に身に余る光栄に存じますとともに、寄せられた期待の大きさに身の引き締まる思いでございます。

私は、選挙までの半年余りの間、市内全域をくまなく歩きながら市民の皆様から市政に対する様々なご意見を聴かせていただき、市政に寄せる熱いまなざしを感じてまいりました。

まちづくりは市民のニーズや意見が反映され、市民の立場に立ったもの、まさに「市民が主役」のものであり、行政主導であってはならないものです。そのため、市政運営にあたりましては、さらなる情報公開に努め、透明で信頼される市政を推進しながら、市民の皆様への参画をいただき、市民主導のまちづくりを進める所存でございます。

申し上げるまでもなく、日本経済におきましては、景気回復傾向と言われながらも、地方経済がこれを実感するまでには至っておらず、行田市を取り巻く環境は依然として厳しいものがあります。その一方で地方分権により行田市の自主性や自立性が求められ、地

域の特性を生かした魅力あるまちづくりが求められています。

行田市は、輝かしい歴史・文化・伝統のある「埼玉県名発祥の地」です。

世の中が日々急速に変化する今日にあって、その流れに乗り遅れることなく進めることも必要でありますが、基礎となる先人の残した行田の歴史・文化・伝統をもう一度見つめ直し、20年後、50年後の行田市の進むべき姿を市民の皆様にお示しすべきものと考えております。この進むべき姿をお示しすることが、市民の皆様一人ひとりの夢の実現に寄与するものであり、また、市民の皆様の間には漂っている閉塞感を打破し、元氣な行田を創る源となり、「個性あふれる行田らしさ」がきらりと光るまちづくりになるものと考えております。

少子高齢化や子育て支援への対応、教育の拡充、中心市街地や産業の活性化、環境対策、行財政改革など山積する課題がありますが、市民の皆様とともに情熱を持って果敢に取り組んでまいります。市民の皆様には、市政に対する深いご理解と温かいご協力をお願い申し上げ、就任の挨拶とさせていただきます。

安心・安全な行田を創ります

○市内50カ所を目標に子育て支援室を設置

○ボランティア介護員登録制度を創設し、在宅介護を支援するシステムを構築



未来の行田を担う子どもを育てます

○学校、家庭、地域の教育力で将来を担う行田っ子を育成

○ルールを守る子、あいさつのできる子を育成



資源を活用した行田を創ります

○既存施設の総点検と有効活用

○行田の歴史や文化など、恵まれた地域資源を最大限に活用

14号墳出土の埴輪が

重要文化財に!!



このほど、酒巻14号墳から出土した埴輪が、新たに国の重要文化財に指定されることになりました。

利根川右岸の酒巻地区は、現在一面に田園が広がっていますが、地下には多くの古墳が埋没して眠っています。現在までに23基の古墳が発見されており、その一つが酒巻14号墳です。また隣接する酒巻15号墳の出土埴輪も埼玉県指定文化財となり、市内から発見された埴輪が高い評価を受けることになりました。

ここでは、2つの古墳から出土した埴輪などについてご紹介します。

重要文化財とは

重要文化財とは、日本に所在する美術工芸品などで学術的に特に重要なものを、文化財保護法に基づき国が指定した文化財のことです。国の文化審議会が毎年一回選定し、この答申を受け文部科学大臣が指定します。

重要文化財の中でさらに優れたものが国宝となります。現在県内の重要文化財は66件あり、行田市では荒木天洲寺の鎌倉時代の聖徳太子像と酒巻14号墳出土埴輪の2件となります。

重要文化財 酒巻14号墳出土埴輪

酒巻14号墳は、古墳時代後期（6世紀末ごろ）に築かれた直径42mの円墳で、1987年の発掘調査の結果、すでに墳丘は削平されていました。古墳のまわりからは多数の埴輪が出土しました。今回、人物埴輪10点、馬形埴輪4点、円筒埴輪79点、朝顔形円筒埴輪2点の合計95点が重要文化財に指定されました。

馬形埴輪の一つは、鞍の後ろに屈曲して伸びる旗竿がつき、そこに旗が挿入される造形で日本唯一のもので（写真右）。朝鮮半島や日本の古墳から出土する用途不明の「蛇行状鉄器」が、この埴輪の発見によって旗竿であることが明らかとなりました。また男性の埴輪は手先ま



酒巻14号墳出土埴輪

で隠れる長袖の衣服を着ており、当時の朝鮮半島の風俗を表しています（写真左）。これら大陸からの文化を示す特色ある造形は数多い埴輪の中でも例がなく、わが国の古墳時代の習俗を知る上で特に学術的価値が高いことから、指定されることとなりました。（平成19年3月16日答申）

酒巻15号墳出土埴輪

酒巻15号墳は、14号墳の東約100mの場所に位置する古墳時代後期（6世紀後半ごろ）の全長34mの前方後円墳です。1988年に発掘調査を実施した結果、やはり墳丘は削平されていました。石室入り口付近の堀の中から、多数の埴輪が出土しました。

酒巻古墳群調査のあゆみ

酒巻地区に埋もれた古墳があることが知られるようになったのは、昭和30年代ごろからで、1963年発行の『行田市史上巻』には野畑古墳（後に酒巻5号墳と改称）が紹介されています。

1968年にこの地区でほ場整備が行われた際には、3基の古墳（酒巻1～3号墳）が発見・調査され、前方後円墳であった1号墳から馬形埴輪など多数の埴輪が出土して注目されました。（馬形埴輪は現在県立さきたま史跡の博物館で展示中）

1982～87年まで土地改良事業が行われると、多くの古墳（酒巻6～23号墳）が埋もれていることがわかり、この一連の発掘調査で今回指定された14、15号墳出土埴輪を始め、前方後円墳であった8号墳から須恵器の大甕を使った墓前祭祀（郷土博物館で展示中）が発見されるなど、相次いで貴重な発見があり、大きな成果がありました。

その後、1992年に農道整備に伴って酒巻21号墳が再び調査され、この調査では横穴式石室と墓前祭祀が発見され、金環、管玉などの遺物が出土しています。

これ以降酒巻古墳群の調査は行われていませんが、近年住宅などの工事に伴う調査で、現在の酒巻の人家のある場所の地下に、古墳群と同じ時期と思われるムラの跡があるらしいことが分かってきました。今後の調査で、古墳群と古墳を築いた人々のムラの様子が、より明らかになることが期待されます。

酒巻地区は中世の文書に「酒牧」と記されていることから馬の牧場があった可能性が考えられるほか、明治ごろまでは利根川の河岸場として栄えていました。こうしたことから、古墳時代にもこの地域に利根川の港があり、そこで荷物が陸揚げされ、馬で各地に送られていた可能性も考えられています。

酒巻

国の



埼玉県指定文化財に指定されたのは大刀形埴輪3点、鞍形埴輪2点、鞍形埴輪1点、円筒埴輪3点などです。

大刀形埴輪（写真左）は古墳時代の刀を表しており、装飾もリアルに表現されています。また矢を入れ背に負う武具を表した鞍形埴輪（写真中央）、弓を引くとき腕に巻く武具を造形した鞍形埴輪（写真右）もあり、これら武器・武具の詳細な造形は県内の数多い埴輪の中にあつて特に優れていることから、指定されました。（平成19年3月9日指定）

▼問い合わせ 文化財保護課 ☎553-3581



酒巻15号墳出土埴輪

重要文化財指定

開館20周年記念展

第18回テーマ展

「はにわー酒巻古墳群の世界ー」

▼日時 6月30日(土)～9月2日(日)

郷土博物館では、重要文化財酒巻14号墳出土古品を中心に、行田市の埴輪を一堂に集めて展示します。人物や馬を造形した形象埴輪は古墳時代の関東地方で大流行しました。酒巻古墳群からの出土品を中心に、古代の埴輪文化を紹介します。

記念講演会

「さいたまの古墳と埴輪」

▼日時 7月22日(日)午後1時30分

▼講師 塩野博さん(埼玉考古学会会長)

「古代の馬と馬文化」

▼日時 8月19日(日)午後1時30分

▼講師 末崎真澄さん
(馬の博物館学芸部長)

▼場所 郷土博物館講座室

▼定員 各100人(先着順)

▼申し込み・問い合わせ 電話で

郷土博物館 ☎554-5911

国から地方へ税源移譲により 6月から住民税が変わります

地方自治体がより身近で自主的なサービスを行うため、国からの税源移譲により都道府県、市町村の税収を増やす改革が実施されます。これは、税源の移し替えをするもので、所得税と住民税を合わせた負担総額は基本的には変わりません。

なぜ変わるの？

今回の改正は、「三位一体改革」の税源移譲によるものです。国から地方へ財源を移すことにより、地方が自らの責任に基づいて、真に必要な行政サービスを効率的に行えるようになります。

国全体で所得税から住民税へ総額3兆円の税源移譲が行われます。

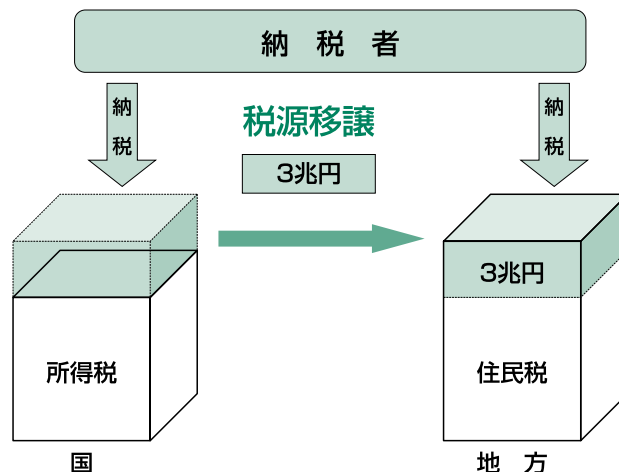

いつから、どのように変わるの？

これまでは、住民税の税率は5%、10%、13%と定められていました。また、所得税は、10%、20%、30%、37%の4段階に設定されていました。今回の改正により、住民税が一律10%になり、所得税は5%から40%までの6段階になります。

所得税については、サラリーマンなど給与から差し引かれている人は平成19年1月分から、年金から差し引かれている人は平成19年2月から、自営業者など確定申告により納める人で予定納税を行う人は平成19年7月から、そのほかの人は来年の確定申告時から適用され、住民税については、平成19年6月分から適用されます。

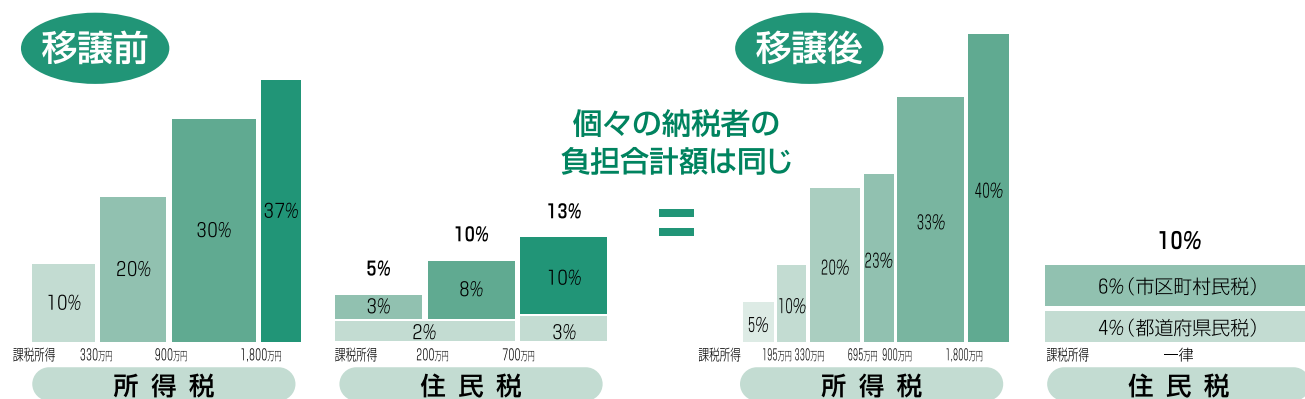

税負担はどうなるの？

住民税だけで見ると、課税所得の少ない方は増税になるように思われますが、所得税の最低税率が10%から5%に引き下げられるため、「所得税+住民税」の税負担は変わりません。課税所得の多い方はこの反対で、住民税は減額、所得税は増額となり、「所得税+住民税」の税負担は変わりません。

また、所得税と住民税では、税額を算出する際の控除額が異なる（所得税の方が多い）ものがあるため、その差額に対応した住民税の減額措置も講じられます。

●具体的な税負担の変動を、次の3つのケースで見てみましょう。

ケース1



独身で年収300万円（給与収入）のAさんの場合

	所得税	住民税	あわせて
税率改正前	124,000円	+ 64,500円	=188,500円
税率改正後	62,000円	+ 126,500円	=188,500円
	負担変動なし		

ケース2



夫婦2人で年収500万円（給与収入）のBさんの場合

	所得税	住民税	あわせて
税率改正前	119,000円	+ 76,000円	=195,000円
税率改正後	59,500円	+ 135,500円	=195,000円
	負担変動なし		

ケース3

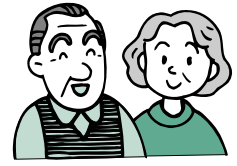

夫婦のみで年収250万円（年金収入）のCさんの場合

	所得税	住民税	あわせて
税率改正前	41,000円	+ 25,500円	=66,500円
税率改正後	20,500円	+ 46,000円	=66,500円
	負担変動なし		

ただし、上記は、税源移譲による負担の変動のみを示したもので、平成19年分所得税、平成19年度分住民税から定率減税が廃止*されることによる変動は含めていません。

また、年収の変更がない場合の比較であり、実際には定率減税の廃止や年収の増減により税負担が増減することになります。

*定率減税の廃止～景気対策として暫定的に導入された定率減税は、最近の経済状況を踏まえて廃止されることになりました。廃止前は、所得税が税額の10%（125,000円を限度）、住民税が税額の7.5%（20,000円を限度）を税額から控除していました。税源移譲による税負担は変わりませんが、定率減税廃止による税負担は、定率減税されていた額が増えることとなります。

住民税決定通知書・納付書は、特別徴収（給与所得者で住民税を毎月給与から差し引かれること）されている方は雇用主から、それ以外の方は6月中旬ごろに市役所、地区納税貯蓄組合からお届けします。

国から地方への税源移譲に伴う所得税と住民税の改正について、ご理解いただきますようお願いいたします。

▶問い合わせ 市役所税務課市民税担当（内線231・232）または 埼玉県行田県税事務所 ☎556—5193

バリアフリー改修をした住宅の固定資産税が減額されます

減額の対象となる住宅は…

平成19年1月1日以前から存在し、平成19年4月1日から平成22年3月31日までの間に、高齢者や障害のある方などのために一定のバリアフリーの改修工事が完了した住宅です。

減額される期間や金額は…

バリアフリー改修工事が完了した年の翌年度課税分（1月1日に完了の場合は、その課税年度分）のみ、床面積100㎡分までを限度に当該家屋の固定資産税額の3分の1を減額します。

減額を受けられる住宅の要件は…

次の①、②の要件をそれぞれ満たす必要があります。

① 次のいずれかの方が居住する住宅であること

(ア) 65歳以上の方 (イ) 要介護認定または要支援認定を受けている方 (ウ) 障害のある方

② 次の工事で、自己負担が30万円以上（補助金や介護保険からの給付金を除く）であること。

(ア) 廊下の拡幅 (イ) 階段の勾配（なま）の緩和 (ウ) 浴室の改良 (エ) 便所の改良 (オ) 手すりの取り付け (カ) 床の段差の解消 (キ) 引き戸への取り替え (ク) 床表面の滑り止め化

減額を受けるための手続きは…

税務課15番窓口にて備えてある「住宅のバリアフリー改修に伴う固定資産税減額申請書」に必要事項を記入し、次の書類を添付のうえ、バリアフリー改修工事完了後3カ月以内に提出してください。（やむを得ない理由があると認められる場合は、3カ月を過ぎての申請でも減額できる場合があります）

【添付書類】(1) 工事明細書や写真などの関係書類（工事内容を示す書類は、建築士や関係機関などによる証明で代替可）の写し (2) 居住者要件を確認できる書類（住民票、要介護認定または要支援認定書類、障害者認定書類） (3) バリアフリー改修に要した費用を証する書類の写し (4) 補助金や介護保険の給付金を受けている場合は、その明細の写し

耐震改修をした住宅にかかる固定資産税の軽減制度もあります。詳しくは税務課資産税担当まで問い合わせください。

▼問い合わせ 税務課資産税担当（内線234）

危険業務従事者叙勲

このほど、危険業務従事者叙勲の受章が発表され、行田市からは黒沢清二氏が瑞宝双光章に、また、石塚郁雄氏、出川宗市氏が瑞宝単光章に輝きました。



瑞宝単光章

出川 宗市氏
(71歳・谷郷)



瑞宝単光章

石塚 郁雄氏
(66歳・城西)



瑞宝双光章

黒沢 清二氏
(76歳・西新町)

行田市都市計画審議会の委員を募集します

市では、都市計画の円滑な推進を図るため、都市計画法第77条の2の規定に基づき、行田市都市計画審議会を設置しています。

都市計画とは、土地の利用や建物の建て方のルール、道路や公園などに関する計画を定めて、都市の将来像を決定するものであり、都市計画審議会は、市長からの諮問を受け、これらの事項について調査および審議する機関です。

このたび、委員の任期満了に伴い、行田市都市計画審議会条例第2条第4号に定める市民の委員を、次のとおり募集します。

▶ **応募資格** 満20歳以上で、本市に住民登録して1年以上在住しており、都市計画について関心のある方で、平日昼間の会議に出席できる方。ただし、次に掲げる方は応募できません。

- (1) 応募日現在において、すでに本市の他の審議会などの委員になっている方
- (2) 市職員および市議会議員

▶ **募集人数** 2人

▶ **任期** 委嘱した日から2年間

▶ **開催回数** 市長の諮問に応じて開催

▶ **応募方法** 応募理由・市の都市計画に関する考えなどについて800字程度にまとめ、住所・氏名・年齢・性別・電話番号を記入した書類(自由様式)を持参または郵送にて提出してください。

▶ **申し込み** 〒361-8601 行田市本丸2-5 行田市役所まちづくり推進課内「都市計画審議会の委員募集」係

▶ **締め切り** 6月29日(金) 必着

▶ **選考方法** 書類審査を行い決定します。なお、結果は全員に通知します。

▶ **問い合わせ** まちづくり推進課計画担当(内線355・359)

古代蓮の里 ホタル観賞会

「古代蓮の里ホタルの会」では、市と協働で古代蓮の里にヘイケボタルの幼虫を放流し育てています。

ホタルの飛び交う様子を多くの皆さんにご覧いただくため、次の日程で観賞会を開催します。当日は、ホタルの会会員がご案内します。夏の夜のひとときをホタルでお楽しみください。

▶ **日時** 6月29日(金)・30日(土)、7月1日(日)・15日(日) 午後7時～

▶ **場所** 古代蓮の里 ホタルの島周辺

▶ **お願い** ホタルにフラッシュや懐中電灯の光を当てないでください。ホタルを捕らないでください。

※ホタルは6月中旬から7月下旬まで、晴れた風のない日の午後7時30分から8時30分ごろによく飛びます。

▶ **問い合わせ** 古代蓮の里ホタルの会
会長徳重宅 ☎556-0165
またはまちづくり推進課公園担当
(内線353)

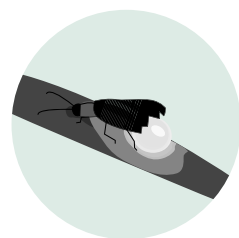

古代蓮の里駐車場が有料になります

古代蓮の里では、蓮の開花時期に合わせ、6月16日から8月12日までの間、駐車場が有料になります。

市民の皆さんは、配布する駐車券を提示することにより、駐車場を無料でご利用になれます。駐車券を携帯していない場合は有料になりますので、ご注意ください。

▶ **有料期間** 6月16日(土)～8月12日(日)

▶ **有料時間** 午前5時～午後3時

▶ **駐車料金** 普通・小型・軽自動車1台あたり500円、乗合型自動車1台あたり1,500円 ※障害者手帳をお持ちの方、自転車・自動二輪車をご利用の方は無料となります。

▶ **問い合わせ** まちづくり推進課公園担当(内線353・354)

自動交付機休止のお知らせ

6月16日(土)、庁舎内電源設備工事のため、証明書自動交付機(市役所1階ロビー)を休止します。ご不便をおかけしますが、よろしくお願いいたします。

▶問い合わせ 広報広聴課情報担当
(内線322)

ご不便を
おかけします



平成19・20年度 建設工事請負等入札参加資格 審査申請の追加受け付け

- ▶受付期間 7月17日(火)～27日(金)(土・日曜日を除く)
- ▶受付場所 契約検査課
- ▶受付方法 書類申請
- ▶受付業務 建設工事、設計・調査・測量、土木施設維持管理
※なお、詳細については今後市ホームページに掲載します
- ▶問い合わせ 契約検査課(内線213・214)

夏の軽装化を実施します

市役所では、職員の服装をノーネクタイにするなど夏の軽装化を実施します。これは、勤務能率の向上を図るとともに冷房温度を引き上げることによる省エネルギーを目的に実施するものです。

皆様のご理解をお願いします。

- ▶実施期間 6月～9月
- ▶問い合わせ 人事課(内線209)

公用車を公売します

市では、これまで市長などが公用車として使用してきた車を一般競争入札で公売します。あらかじめ定めた最低売却価格以上で、最も高い価格をつけた方を購入者に決定します。

入札案内書に詳しい内容が記載されていますので、入札を希望される方は、確認のうえ申し込みください。

▶入札対象車両

車名	車種	年式	走行距離(H19.5.7現在)	最低売却価格
トヨタ クラウン	マジスタ	平成18年式	9,480km	4,050,000円
トヨタ クラウン	マジスタ	平成12年式	91,197km	1,250,000円

▶入札参加受付・入札対象車両の公開

- 受付・公開日時 6月11日(月)～20日(水) 午前9時～午後5時
(土、日曜日の受付・公開は、6月15日(金)までに予約してください)
- ※「入札案内書」は6月4日(月)から契約検査課で配布します。

○公開場所 市役所 西側車庫前

▶入札・開札の日時および場所

- 日時 6月27日(水) 午後2時
- 場所 市役所3階 305・306会議室

▶問い合わせ 契約検査課(内線213・214)

これからの季節



光化学スモッグにご注意ください



光化学スモッグは、自動車の排気ガスや工場のばい煙などに含まれている窒素酸化物や炭化水素などが、太陽の紫外線によって複雑な化学反応を起こして発生するもので、人体や植物にいろいろな被害を与えます。

発生する時期は5月ごろから9月ごろまでで、まれに4月や10月にも発生することがあります。

朝から風が弱く、遠くの山や建物が、もやがかかったように見える日は十分注意しましょう。

次のような症状を感じたら

- ・目がチカチカしたり痛いときは、洗眼しましょう
- ・のどの痛みを感じたときは、うがいをしましょう

予報・注意報などが発令されたら

- ・屋外での激しい運動は避けましょう
- ・目などに刺激を感じたら、すぐ屋内に入りましょう
- ・病弱な人・乳幼児・お年寄りなどは、健康な成人よりも被害を受けやすいので、特に注意をしましょう

次のようなときは、すぐに医師の診察を受けましょう

- ・洗眼やうがいをしても良くならないとき
- ・呼吸困難やけいれんなどがあるとき

被害を受けた場合には、次の機関に連絡を

- ▶問い合わせ 環境課環境政策担当 ☎556-9530または埼玉県北埼玉福祉保健総合センター ☎0480-61-1218

金婚夫婦へ 記念品を贈呈



市では、敬老事業の一環として、今年12月31日までに結婚50周年を迎えるご夫婦や、すでに結婚50年を経過したご夫婦に、お祝いの記念品を贈呈します。なお、昨年まで（旧南河原村分を含む）に受領されている方は除かれます。

- ▶ **対象** 昭和32年12月31日以前に結婚されたご夫婦
※婚姻年月日は、挙式した日または婚姻届を提出した日どちらでも可能です。
- ▶ **受付窓口** 高齢者福祉課9番窓口
- ▶ **受付期間** 6月1日(金)～7月31日(火)
※期間厳守でお願いします
- ▶ **申請方法** 指定の申請用紙に記入し、受付窓口へ提出してください。印鑑、戸籍謄本などは必要ありません。代理申請は可能ですが、電話での申請はできません。
- ▶ **問い合わせ** 高齢者福祉課高齢福祉担当（内線223）

「行田市男女共同参画推進審議会」の 委員を募集します

男女共同参画社会を実現するための施策の推進について、必要な事項を審議するにあたり、幅広く皆さんのご意見を反映するため、市民の方々から委員を募集します。

- ▶ **応募資格** 満18歳以上の市内在住・在勤・在学者で
応募日現在、本市の委員会などの委員でない方
- ▶ **募集人員** 3人
- ▶ **任期** 2年（年4回会議開催予定）
- ▶ **応募方法** 住所・氏名・年齢・性別・電話番号および
応募動機200字程度を記入した書類（様式自由）を
直接または郵送により提出してください。（〒361—
0032 行田市佐間3丁目23番6号 行田市男女共
同参画推進センターVIVAぎょうだ）
- ▶ **締め切り** 6月29日(金) 必着
- ▶ **選考方法** 書類選考のうえ決定します。なお、結果は全
員にお知らせします。
- ▶ **問い合わせ** 同センター ☎556—9301

幼稚園が行う子育て支援事業

市内に所在する私立幼稚園では、幼稚園の施設や幼児教育機能を広く地域に開放し、地域における幼児教育センターとしての役割を果たすよう、次の子育て支援事業を実施しています。

- ▶ **事業名** 未就園児の保育事業
園庭・園舎の開放事業 など
※詳細については、各幼稚園へ問い合わせ
てください。
- ▶ **申し込み・問い合わせ**
 - ・老本幼稚園 ☎553—2771
 - ・行田幼稚園 ☎554—5169
 - ・富士見ヶ丘幼稚園 ☎556—7494
 - ・ホザナ幼稚園 ☎555—2301
 - ・まつたけ幼稚園 ☎554—7348
 - ・南河原幼稚園 ☎557—0234
 - ・やごう幼稚園 ☎554—5752
 - ・やなぎ幼稚園 ☎559—1001



行田市地域包括支援センター運営協議会の委員を募集します

市では、平成18年4月1日、市内4カ所に地域包括支援センターを設置しましたが、センターの適切な事業運営を図る必要があることから、毎年度運営協議会を開催し、事業計画および事業報告の検証、評価を行っています。

つきましては、皆さんのご意見を反映するため、市民の方々からこの運営協議会の委員を募集します。

- ▶ **応募資格** 本市に住所を有し、平日昼間の会議に出席できる方。ただし、次に掲げる方は応募できません。
(1) 応募日現在、すでに本市の審議会などの委員になっている方
(2) 市職員および市議会議員
- ▶ **募集人員**
 - ・65歳以上の市民（平成19年4月1日現在、行田市介護保険の第1号被保険者）…1人
 - ・40歳以上65歳未満の市民（平成19年4月1日現在、行田市介護保険の第2号被保険者）…1人
- ▶ **任期** 平成19年7月委嘱状交付日から平成21年3月31日（年2回協議会開催を予定）
- ▶ **応募方法** 住所・氏名・年齢・電話番号を記入した書類（様式自由）を持参または郵送により提出してください。（〒361—8601 行田市本丸2—5 行田市役所高齢者福祉課）
- ▶ **締め切り** 6月29日(金) 必着
- ▶ **選考方法** 7月3日(火) 午後2時30分から市役所203会議室で公開抽選会を実施します。
- ▶ **問い合わせ** 高齢者福祉課（内線225・278）

小学校修了前のお子さんを育てている方へ 児童手当の請求はお済みですか

児童手当は、小学校修了前の児童を養育し、所得が一定額未満の方に支給されます。

※外国人の方も要件を満たせば受けられます。

※公務員の方は勤務先へ申請してください。

▶ 手当の金額

● 0歳から2歳までのお子さん…1人につき月額1万円

● 3歳の誕生日の翌月から12歳の年度末までのお子さん…【第1子、第2子】1人につき月額5千円【第3子以降】1人につき月額1万円

※18歳の年度末を迎えるまでのお子さんの中で何番目のお子さんにあたるかで支給額が変わります

▶ 支給の時期

手当は年3回、2月・6月・10月にそれぞれ前月分までが、まとめて支給されます。※申請した月の翌月分から支給されます

▶ 申請（認定請求）の手続きについて

子育て支援課へ認定請求書を提出してください。請求書は窓口にあります。

▶ お持ちいただくもの

・印鑑

・請求者名義の金融機関（郵便局を除く）の通帳

・請求者の健康保険証

・平成19年1月1日現在、市外にお住まいだった方は、その市町村発行の平成19年度児童手当用所得証明書（6月中旬以降でないとい発行できない場合がありますので、それぞれの市町村に確認してください）

※過去に所得制限により非該当になった方でも、その後の所得額の変動などにより該当になる場合がありますので、新たに認定請求をしてください。

▶ 児童手当現況届について

現在、児童手当を受けている方は、毎年6月中に児童手当現況届を提出しなければなりません。この届は毎年6月1日時点における状況を記載し、児童手当を6月分以降引き続き受ける要件があるかどうかを審査するためのもので、子育て支援課から現況届用紙を送付（6月初旬ごろ）しますので、必要書類をそろえて提出してください。

この届の提出がない、または不備がある場合は、6月分以降の手当の支給が差し止められますのでご注意ください。

▶ 問い合わせ 子育て支援課（内線262）

埼玉県子育て家庭優待制度

「パパ・ママ応援ショップ事業」がスタート

市では現在、子育て家庭優待制度「浮き城のまち・子育てジョイ事業」を実施していますが、このたび埼玉県においても子育て家庭優待制度「パパ・ママ応援ショップ事業」がスタートしました。

▶ **事業の実施期間** 平成22年3月31日まで

▶ **事業の内容** 妊娠中の方や中学生までのお子さんがいるご家庭に優待カードを配布し、利用者が協賛ステッカーを掲げる県内全域の店舗・施設に優待カードを提示することで、その店舗・企業の定めた優待が受けられる制度です。

▶ **優待カードの配布** 市役所子育て支援課6番窓口で配布しています。また、保健センターでは母子健康手帳と一緒に配布しています。（市内の保育園・幼稚園・小中学校に在園、在学する児童生徒のいる家庭には配布済みです）

▶ **協賛店舗や優待の内容** 協賛店舗などには、協賛ステッカーが掲示されています。協賛ステッカーには、各協賛店舗などの優待の内容が記載されて

います。また、県ホームページにも協賛店舗・優待内容などの情報が掲載されています。

協賛店舗などを募集しています

協賛店舗などを随時募集しています。協賛申込書の子育て支援課まで郵送、FAX、Eメールのいずれかの方法でお送りいただくか、直接持参してください。協賛申込書は、子育て支援課に備えてあります。また、県ホームページからもダウンロードできます。※市子育て家庭優待制度「子育てジョイ事業」も引き続き実施しています。協賛店舗などには協賛ステッカーが掲示してあります。ぜひご利用ください。また協賛店舗も引き続き募集していますので、ぜひお申し込みください。

▶ 問い合わせ

子育て支援課（内線262）



64年ぶりに家族のもとへ

5月15日、旧ソ連に抑留され、モンゴルで病死した石井富太郎さん（旧荒木村）の遺骨が、64年ぶりに妻の石井千代さん、三女の澤田敏代さん（藤原町在住）らのもとに帰りました。

石井さんは昭和18年4月、35歳の時に出征。昭和21年7月に病気で亡くなりました。今回の遺骨特定は、国の行っている遺骨収集とDNA鑑定の結果、石井さんの遺骨であることが確認され、家族のもとに届けられたものです。遺骨を受け取った妻の千代さんは感無量の様子でした。また、小学生の時に別れて以来の父との再会となる澤田さんは「母が元気なうちに帰ってきてくれたことが何よりうれしい」と話していました。



遺骨を受け取った妻の石井千代さん(左)と三女の澤田敏代さん(右)

ひきこもり専門相談

▶相談日 毎月第1火曜日 ▶場所 県加須保健所（加須市南町5-15）▶対象 ひきこもり状態にあるおおむね18歳以上の方およびその家族（明らかな精神科などの病気や発達の問題の方は除く）▶その他 相談は予約制です ▶申し込み・問い合わせ 同所保健予防推進担当 ☎0480-61-1217

日曜結婚相談の会場が変わります

奇数月の第3日曜日に実施している、日曜結婚相談の会場を7月（7月15日）より男女共同参画推進センター（VIVAぎょうだ）研修室に変更します。

▶問い合わせ 生活課（内線252）

7月は「社会を明るくする運動」の強調月間です

すべての国民が犯罪の防止と罪を犯した人たちの更生について理解を深め、犯罪や非行のない明るい社会を築こうとする全国的な運動です。

市では、月間中、保護司会を中心に、行田警察署、更生保護女性会、民生委員・児童委員連合会、少年非行防止連絡会、BBS会、薬物乱用防止推進協議会、自治会連合会、社会福祉協議会、青少年育成推進員、PTAおよび青少年育成会などの協力を得て、市内全域で広報活動を展開し、市民の皆さんの理解を深め、犯罪のない明るい行田市をつくるための運動を行います。

「社会を明るくする運動」集会

- ▶日時 7月3日(火) 午後1時30分
- ▶場所 教育文化センター「みらい」文化ホール
- ▶問い合わせ 福祉課（内線267）

行田市登録手話通訳者選考試験

▶日時 7月7日(土) 午前9時30分～正午 ▶場所 総合福祉会館「やすらぎの里」▶受験資格 平成19年4月1日現在、満20歳以上の方 ▶試験内容 筆記・読み取り・聞き取り・面接 ※手話通訳士の資格を有する方または埼玉県に登録手話通訳者認定試験に合格している方は面接のみ行います ▶申し込み 所定の申込用紙（顔写真貼付・縦4cm×横3cm）に必要事項を記入し、福祉課に持参または郵送してください。※申込用紙は福祉課にあります ▶締め切り 6月29日(金) 必着 ▶問い合わせ 福祉課障害福祉担当（内線266）または行田市社会福祉協議会 ☎557-5400

夜間納付窓口増設のお知らせ

行田市水道事業では、毎月1回料金の休日納付窓口および夜間納付窓口を開設していますが、6月からはこれらに加え、毎週火曜日に夜間納付窓口を開設します。同時に支払方法についてのご相談も受け付けます。ぜひご利用ください。

- ▶日時 6月5日から毎週火曜日 午後5時15分～7時
- ▶場所 水道庁舎（前谷1-1・西部配水場内）
- ▶問い合わせ 水道課業務担当 ☎553-0131

食生活改善推進員養成講座

回	日 時	内 容
1	6月26日(火) 午後1時30分～3時30分	開講式 オリエンテーション 健康づくりと地区組織活動について
2	7月11日(水) 午後1時30分～3時30分	食事を見直して家族みんなの健康づくり
3	8月24日(金) 午後1時30分～3時30分	食品表示を読み取ろう! 食事バランスガイドって何?
4	9月3日(月) 午後1時30分～3時30分	あなどれないぞ!!歯周疾患 (正しい歯磨きの仕方知ってますか)
5	9月20日(木) 午後1時30分～3時30分	バランスのとれた食事と献立の立て方を 学ぼう!
6	10月ごろ	食改活動に参加しよう! ふれあい健康福祉まつり
7	11月19日(月) 午後1時30分～3時30分	知っとく、納得メタボリック症候群
8	12月4日(火) 午前9時30分～午後2時30分	バランスのとれた食事を作ろう! (調理実習)
9	1月23日(水) 午後1時30分～3時30分	体にいいこと続けよう!! (運動の話と実習)
10	2月6日(水) 午後1時30分～2時30分	食生活改善推進員の内容 まとめ 閉講式

※講師や会場などの都合により日時が変更になる場合がありますが、ご了承ください。

※第2回、第4回、第7回、第9回は、健康講座と合同になります。

▶**対 象** 自分自身のため、家族のため、地域の方のために食生活改善推進員としてボランティア活動をする意欲のある女性の方

▶**費 用** 1,500円 (テキスト代・材料費)

▶**場 所** 保健センターほか

▶**定 員** 20人

▶**申し込み・問い合わせ** 6月19日(火) までに電話で保健センターへ ☎553-0053

臨時職員の募集

【水城公園・古代蓮の里 公園作業員】

▶**資格** 屋外作業ができる方で、おおむね60歳未満の方 ▶**募集人員** 2人 ▶**勤務時間** 午前8時30分～午後5時 ▶**日給** 7,500円 ▶**申し込み** 市販の履歴書(写真貼付)に必要な事項を記入のうえ、6月20日(水)までに人事課へ持参してください。面接のうえ7月1日から採用します。▶**問い合わせ** 人事課(内線208)またはまちづくり推進課(内線353)

パソコン講習会受講生募集

【ワード初級】

コース	日 程	講習時間
①	7月10日(火)・11日(水)・12日(木)・13日(金)	午後
②	11月21日(水)・22日(木)・28日(水)・29日(木)	午前

【ワード中級】

コース	日 程	講習時間
③	7月21日(土)・22日(日)	1日
④	8月21日(火)・22日(水)・23日(木)・24日(金)	午後
⑤	11月13日(火)・14日(水)・15日(木)・16日(金)	午前

【エクセル初級】

コース	日 程	講習時間
⑥	7月24日(火)・25日(水)・26日(木)・27日(金)	午後
⑦	10月16日(火)・17日(水)・18日(木)・19日(金)	午前

【エクセル中級】

コース	日 程	講習時間
⑧	8月28日(火)・29日(水)・30日(木)・31日(金)	午前
⑨	9月19日(水)・21日(金)・26日(水)・28日(金)、 10月3日(水)・5日(金)	夜間
⑩	11月6日(火)・7日(水)・8日(木)・9日(金)	午後

【インターネット・Eメール】

コース	日 程	講習時間
⑪	7月31日(火)、8月1日(水)・2日(木)・3日(金)	午後
⑫	9月4日(火)・5日(水)・6日(木)・7日(金)	午後
⑬	9月11日(火)・12日(水)・13日(木)・14日(金)	午前
⑭	10月13日(土)・14日(日)	1日

【ホームページビルダー入門】

コース	日 程	講習時間
⑮	10月23日(火)・24日(水)・25日(木)・26日(金)	午前
⑯	10月30日(火)・31日(水)、11月1日(木)・2日(金)	午後

【年賀状作成】

コース	日 程	講習時間
⑰	12月1日(土)・2日(日)	1日
⑱	12月4日(火)・5日(水)・6日(木)・7日(金)	午前

▶講習時間

午前：午前9時～正午 午後：午後1時30分～4時30分
夜間：午後7時～9時 1日：午前9時～午後4時

▶**定 員** 各コース20人

▶**受講費** テキスト代相当

▶**申し込み方法** 窓口受け付けは、6月23日(土)午前10時から教育文化センター「みらい」文化ホールで行います。受講申し込みは先着順とし各コース定員になり次第締め切ります。電話による申し込みは、窓口で定員に満たなかった場合に限り、午前11時から受け付けます。

▶**申し込み・問い合わせ** 中央公民館 ☎556-2649

狂犬病の予防注射はお済みですか

生後91日以上の子犬の飼い主は、その犬の一生に1回の登録をして、鑑札の交付を受けること、また、毎年1回狂犬病予防注射を受け、注射済票の交付を受けることが法律によって義務付けられています。

狂犬病予防注射は特別な理由のない場合は、6月30日(土)までに受けることになっていますので、まだ注射を

受けていない場合はかかりつけの獣医で早めに受けてください。

また、注射を受けた後は必ず保健センターに獣医が発行した注射済証を持参し、注射済票の交付(手数料550円)を受けてください。なお、登録していない場合は、別途登録手数料3,000円が必要です。

▶**問い合わせ** 保健センター ☎553-0053

起業家を応援します 創業支援セミナー&創業定例個別相談会

行田商工会議所では、独立開業を目指す方または開業して間もない方などを対象に、「創業支援セミナー&創業定例個別相談会」を次のとおり開催します。

創業に必要なノウハウが学べる内容となっています。この機会を逃さず、夢の実現にチャレンジしてみたいかどうか。

●創業支援セミナー（短期集中講座）

- ▶日 時 6月9日(土)・16日(土) 午前9時30分～午後4時30分
- ▶場 所 商工センター404研修室
- ▶対 象 独立開業を目指す方や創業に関心のある方で、原則として2日間参加できる方
- ▶定 員 20人(先着順)
- ▶受講料 2,000円

▶申し込み 電話またはFAXで行田商工会議所へ申し込みください。

●創業定例個別相談会（予約制）

▶日 時

	期 日	時 間
第1回	6月16日(土)	創業支援セミナー終了後～5時
第2回	7月6日(金)	午前10時～午後4時
第3回	9月7日(金)	
第4回	10月5日(金)	

- ▶場 所 行田商工会議所会議室
- ▶申し込み 事前に予約が必要となります。電話で行田商工会議所へ申し込みください。
- ▶問い合わせ 行田商工会議所 ☎556-4111
FAX556-0059

平成19年度自衛官募集

防衛省では、次の通り採用予定者の受け付けおよび試験を行います。

募 集 項 目	受 付	試 験
防衛大学校学生（一般）	9月7日～9月28日	11月10日・11日
〃（推薦）	9月5日～9月7日	9月23日・24日
防衛医科大学校学生	9月7日～9月28日	11月3日・4日
看護学生	9月7日～9月28日	10月14日
航空学生	8月1日～9月7日	9月22日
一般曹候補生	8月1日～9月7日	9月17日
2等陸海空士 男子	通年実施	9月16日・24日
〃 女子	8月1日～9月7日	9月24日・25日

※日本国籍を有し、平成20年4月1日現在18歳以上27歳未満の男女（募集項目により、受付開始日および年齢制限が異なります）

▶その他 6・7月入隊2等陸・海・空士募集中

▶問い合わせ・願書・資料請求

自衛隊埼玉地方協力本部熊谷地域事務所
〒360-0037 熊谷市筑波3-90-1 国際ビル2階 ☎522-4855

回収します！あなたの家の古い電話帳

NTT東日本では地球環境保護・資源の有効活用のため古い電話帳のリサイクルを積極的に推進しています。新しい電話帳を各家庭へ6月中にお届けしますので、その際古い電話帳を配達員へお渡しください。

不在などで古い電話帳を回収できなかった方へは、改めて回収に伺いますので、ご連絡ください。

▶問い合わせ タウンページセンタ ☎0120-506-309

県立進修館高等学校の図書館を一般開放

- ▶開放日 毎週土曜日（年末年始・学校行事などで開放できない日もあります）▶開放時間 午前9時30分～午後4時 ▶利用内容 閲覧室の図書・新聞・雑誌、コンピュータなどの利用 ※当面図書の貸し出しはできません ▶利用方法 初回の来館時に、免許証または保険証などを提示して利用者登録をしてください。
- ▶利用無料 ▶問い合わせ 同高校 ☎556-6291



清掃活動を行う社員

行田みなみ産業団地内にあるテイ・エステック株式会社は、社内で設けたモラル活動計画の一つとして、モラル活動推進委員会のメンバーを中心に4年前から毎月工場周辺のごみ拾い清掃活動を行っています。

活動当初は工場内および周辺が主でしたが、工場敷地の拡大を機に昨年からごみの投げ捨てが多い国道17号バイパスの中央分離帯などまで活動範囲を拡大しました。工場長の馬場純一さんは「清掃活動により地域の人から声をかけられるなどコミュニケーションが図られるようになった。社会に貢献することで各自が自信を持ち、喜ばれる企業になりたい」と話します。参加している社員も、みんながごみを捨てなくなればと楽しんで活動しています。皆さんも環境問題を考え、一人ひとりがモラルをもって住みよい社会を築きましょう。

毎月の清掃活動で地域貢献！テイ・エステック株式会社

北彩タウン情報

～でかけませんかとなりまち～

【加須市】

タイトル 水と緑、初夏の日差しに誘われて…
「浮野の里・あやめ祭り」

内容 ハナショウブの観賞やクヌギ並木遊歩道での自然散策、あやめ祭り名物の「女船頭さんの田舟」に乗船することができます。ハナショウブが咲き乱れ、昔ながらの田園風景が残る水の郷を楽しんでください。

○ハナショウブの観賞
○女船頭さんの田舟漕ぎ(田舟に乗船できます)
○農産物直売
○手作りのいがまんじゅう・やきそばなどの販売
※田舟の運行と簡単な販売(農産物、みそおでんなど)は、11日～16日(午前9時～午後3時)も行います。(雨天中止)

日時 6月10日(日)・17日(日)
午前9時～午後3時(両日とも小雨決行)

場所 浮野の里(多門寺・北篠崎地内)

主催 「浮野の里・葦の会」

問い合わせ 加須市市民活動支援課 ☎0480-62-1111(内線347)

【羽生市】

タイトル 羽生昔がたり第23巻と合本を頒布

内容 人から人へと伝えられてきた昔がたりを、一冊の本にまとめ上げた「羽生昔がたり」の第23巻が発刊されました。また、第11巻から20巻までをまとめた合本も同時に頒布します。ご家族でどうぞご覧になってください。

・「羽生昔がたり」第23巻(B5判) 定価 300円
・「羽生昔がたり」合本(11～20巻) 定価1,500円

頒布場所 羽生市秘書広報課

問い合わせ 羽生市秘書広報課 ☎561-1121(内線203)

【騎西町】

タイトル あじさい祭り

内容 騎西城周辺から総合公園、玉敷公園までの「ふじとあじさいの道」には約10,000本の紫陽花が植

栽されており、梅雨時期には見事な花が咲きます。また、各種イベントを開催しますので、ぜひお出かけいただき、色とりどりの紫陽花とイベントをお楽しみください。

期間中はキャスルきさいで、あじさい祭り写真コンクール、あじさい祭り俳句コンクール、昨年のコンクールの入選作品を展示。また、17日(日)は玉敷公園で物産販売、農産物販売、抽選会、ステージ発表などが開催されます。

日程 6月1日(金)～30日(土)

問い合わせ 騎西町役場産業建設課産業振興担当
☎0480-73-1111(内線160)

【北辺川町】

タイトル ヤマモモの収穫とジャムづくり

内容 ライスパークでは、北川辺産の旬の食材を利用したふるさと料理の講習会を食材の収穫時期に合わせて実施します。

日時 7月6日(金) 午後1時30分～4時

場所 ライスパーク

参加費 2,000円(材料費込み)

持ち物 エプロン、帽子(収穫作業のできる服装)

申し込み 7月3日(火) 締め切り ※先着10人

問い合わせ ライスパーク ☎0280-62-4349
(月曜休館、月曜が祝日の場合は火曜休館)

【大利根町】

タイトル 祝!2周年 童謡のふる里温泉「100の湯」

内容 8月21日で2周年を迎えます。夏休みにはご家族そろって温泉はいかがですか。

営業時間 午前10時～午後8時(火曜休館、火曜が祝日の場合は水曜休館)

利用料金 町内および栗橋町在住の方(それ以外の方)

0歳～3歳…無料(無料)
4歳～12歳…200円(400円)
13歳～69歳…300円(500円)
70歳以上…200円(400円)

問い合わせ 大利根町総合福祉会館 ☎0480-72-5069

不用品情報

市では、資源の有効利用とごみの少量化を図るため、不用になった家具や家電製品など、まだ使えるものの仲介を行う不用品登録制度を実施しています。(品物無料)

登録期間は3カ月です。現在登録されている主なものは次のとおりです。

◎さしあげます

▽五月人形(ケース入り) ▽ベビーバス
▽五段飾りひな人形 ▽ホットカーペット
▽セミダブルベッド ▽ダブルベッド
▽ベビーバッグ ▽冷風扇 ▽足踏付ごみ箱
▽シングルベッド ▽学習机(いすなし)
▽たんす(7段) ▽エレクトーン
▽和式食卓テーブル ▽マトーン ▽ベビータンス
▽フアックス

◎ゆずってください

▽大人用自転車(26インチまたは27インチ)
▽ベビーベッド ▽チャイルドシート(0歳以上用) ▽空気清浄機 ▽ダイニングテーブル5点セット ▽電子ピアノ ▽ベビーカー(A型・B型兼用型) ▽ハンドプレス ▽バギー ▽50cc原付バイク ▽手押し式車いす ▽ベビーカー ▽子供用自転車(16インチ) ▽子供用二段ベッド
▽掃除機 ▽全自動または二層式洗濯機
▽アルミ製車いす

▼問い合わせ 環境課 ☎556-9553
0 FAX 553-0792

	保 健 案 内	
保健センター Tel.553-0053 / Fax.555-2551		

平成19年度 健康講座

①食事を見直して家族みんなで健康づくり

自分の身体は誰も管理してくれません。自分が変われば家族も変わります。「食事の選び方に迷う」「太らない量を知りたい」などとお考えの方、この講座をきっかけにして、楽しく正しい食事を始めてみませんか。

日 時 7月11日(水) 午後1時30分～3時
場 所 保健センター
対 象 食事・栄養について関心のある方
定 員 30人
申し込み 7月4日(水) までに保健センターへ

②体のバランス運動教室

足の筋力が低下すると小さな段差でもつまずきやすくなり、転倒しやすくなります。また、骨密度が低下してくると骨折の原因にもなります。足の筋力をアップして、転ばない体、寝たきりにならない体を作りましょう。

日 時 7月6日(金)・27日(金)、8月6日(月)
 午前10時～11時30分
内 容 足の筋力アップおよびストレッチについての講話・実習
場 所 保健センター
定 員 25人(先着順)
持 ち 物 健康手帳・室内履き・動きやすい服装・飲み物
申し込み 電話で保健センターへ

こころの相談

なんとなく気分がすぐれない、夜ねむれない、不安や心配事がある、ご自身の性格や人間関係に悩みがあるなどの相談をお受けします。

予約制ですので、ご希望の方は事前に電話で申し込みください。

期 日 6月21日(木)
場 所 保健センター

子宮頸がん検診

平成19年度から医療機関での受診となります。

実施医療機関

池畑クリニック	小堀産婦人科
行田中央総合病院	野口産婦人科
村越メディカルクリニック	

検査方法 内診、細胞診 ※ただし、医師が必要と認めた場合、子宮体がん検診を実施
対 象 20歳以上の女性(受診は年度内に1回)
費 用 400円、子宮体がんの検査も必要となった場合は1,000円(70歳以上は無料)
実施期間 7月2日(月)～10月31日(水)
申し込み 6月11日(月)から電話で保健センターへ

予防接種 (集団)

種 別	期 日	対 象 児
BCG	6月27日(水)	平成19年3月1日～15日生まれ
	7月2日(月)	平成19年3月16日～31日生まれ

受付時間 午後1時30分～2時20分
場 所 保健センター

- ・母子健康手帳を持参してください。
- ・対象者には通知します。
- ・対象者以外(BCGは平成19年2月28日以前に生まれて生後6月に達するまでの間の子)でまだ受けていないお子さんは、この機会に受けてください。
- ・必ず受け付け時間内にお越しください。遅れると受けられません。
- ・お子さんの日ごろの状態をよく知っている方が連れてきてください。
- ・体温は接種会場で測定してください。
- ・慢性の病気がある、もしくは、継続して治療を受けているお子さんは、かかりつけの医師に相談してから受けるようにしましょう。

おとなの相談

※会場は保健センター

名 称	対 象	期 日	受付時間	内容・注意事項
健康相談	健康に関する相談をしたい方	6月20日(水)	午前10時～11時	食事や日常生活についての相談を保健師・栄養士がお受けします。
禁煙相談	たばこをやめたい方			事前に申し込みが必要です。

はちまるにいまる
**8020 よい歯の
コンクール**

歯は食べることを通じて健康づくりに重要な役割を果たすとともに生活全般を楽しむために大切なものです。長年にわたり健康な歯を維持している方を対象に「8020 よい歯のコンクール」を開催します。次の①～③に該当する方は保健センターまでご連絡ください。

- ①平成19年4月1日現在で80歳以上の方
- ②ご自分の歯が20本以上ある方(治療済みの方も可)で健康な方
- ③今までに当コンクールで表彰されたことのない方

日 時 7月5日(木)
午前9時30分～

場 所 保健センター

申し込み 6月26日(火)まで



休日急患診療

期 日	医療機関名	期 日	医療機関名
6月17日(日)	行田中央総合病院	7月 1日(日)	行田中央総合病院
6月24日(日)	壮幸会行田総合病院	7月 8日(日)	壮幸会行田総合病院

- ・診療科目……内科、小児科、外科
- ・診療時間……午前10時～午後5時
- *医療機関が変更されることがありますので、事前にお問い合わせください。
- ・行田中央総合病院 ☎553-2000
- ・壮幸会行田総合病院 ☎552-1111
- ◇夜間などの急病やけがで受診できる医療機関を知りたいとき
- ・行田市消防署 ☎556-3005
- ・埼玉県救急医療センター ☎048-824-4199

歯周疾患検診

歯の病気はむし歯だけではなく、人が歯を失う大きな原因は、「う蝕」(むし歯)と「歯周病」です。定期的に歯科検診を受けることは、歯周病を予防し、歯の健康にとっても重要です。この機会に受けてみませんか。

対 象 40歳：昭和41年4月2日～昭和42年4月1日生まれの方
50歳：昭和31年4月2日～昭和32年4月1日生まれの方
60歳：昭和21年4月2日～昭和22年4月1日生まれの方
70歳：昭和11年4月2日～昭和12年4月1日生まれの方

内 容 問診、歯と歯肉の検査と検診結果に応じたアドバイス

費 用 500円(70歳の方は無料)

申込期間 6月1日(金)～8月中旬

検診期間 6月1日(金)～8月31日(金)

申し込み 保健センターに申し込み、受診券が届きましたら市内指定歯科医院で受診してください。

子どもの健診・相談・教室

※会場は保健センター

名 称	対 象	期 日	受付時間	内容・注意事項
4カ月児健診	平成19年2月15日～3月14日生まれの子	7月 6日(金) 7月17日(火)	午後1時～1時30分	対象者には通知します。通知のない方はご連絡ください。
1歳6カ月児健診	平成17年12月生まれの子	7月13日(金)		
2歳児歯科健診	平成16年12月生まれの子	7月26日(木)		
3歳児健診	平成16年1月生まれの子	7月20日(金)		
乳幼児相談	小学校入学前の親子	7月 2日(月) 7月19日(木)	午後1時30分～3時30分 午前9時30分～11時30分	育児に関する相談を保健師、栄養士がお受けします。事前に電話申し込みが必要です。
離乳食教室(初期)	平成19年1月15日～2月14日生まれの子をお持ちの方	7月 5日(木)	午後1時45分～2時	事前に電話申し込みが必要です。
離乳食教室(中後期)	7カ月～11カ月の子をお持ちの方	7月23日(月)	午前9時45分～10時	1カ月前から電話申し込みを受け付けます。
思春期のこころの相談	小学生・中学生・高校生などまたはその家族など	7月30日(月)	午前9時30分～11時30分	子どものこころの問題を心理士・保健師がお受けします。事前に電話申し込みが必要です。

各種相談 (6月15日～7月15日)

相談	場所	日程	時間	問い合わせ
法律(予約制)	市役所	6月26日(火)	午前9時～午後3時	生活課 (内線252)
行政		6月18日(月)・7月2日(月)	午後1時30分～3時30分	
結婚	市役所	7月6日(金)・13日(金)	午前9時30分～11時30分	
	男女共同参画推進センター	7月15日(日)		
消費生活	市役所	6月18日(月)・21日(木)・25日(月)・28日(木) 7月2日(月)・5日(木)・9日(月)・12日(木)	午前9時30分～午後3時30分	
内職	市役所	6月15日(金)・19日(火)・22日(金)・26日(火)・29日(金) 7月3日(火)・6日(金)・10日(火)・13日(金)	午前10時～午後4時	商工観光課 (内線383)
人権	忍・行田公民館	7月11日(水)	午後1時30分～3時30分	人権推進課(内線221)
税務	中央公民館 (教育文化センター「みらい」内)	6月19日(火)	午後1時30分～3時30分	関東信越税理士会行田支部 ☎ 554-1411
水道料金の休日納付窓口	水道庁舎(前谷)	7月1日(日)	午前8時30分～正午	水道課
水道料金の夜間納付窓口		6月19日(火)・25日(月)・26日(火)・7月3日(火)・10日(火)	午後5時15分～7時	☎ 553-0131

くらしの110番情報

有料サイトの不当請求は無視が一番

【相談事例1】(20代男性)

パソコンで、ネットサーフィンをしていて、アダルトサイトに入り、女性の画像をクリックした。「あなたは18歳以上ですか? 18歳以上の方のみご利用ください」とあったので、「OK」をクリックしたとたん、「登録を完了しました。登録料4万9千円を2日以内に振り込んでください」という大きな赤字が画面にでた。慌てて画面を閉じたが、有料だとわかっていけばクリックしなかった。支払わなければならないのか。

【相談事例2】(30代男性)

携帯電話に入った広告メールを見て、無料だからと、携帯電話に入った広告サイトにアクセスした。いきなり、「登録完了。3万6千円を2日以内に振り込め」という画面と自分のIPアドレスが表示された。無料だったのだからと数日、放置していたら、「延滞料を含めて5万4千円払え。IPアドレスから自宅はわかっている。払わなければ自宅に取り立てにく」という脅迫のメールが次々にきて、延滞金も日に日にふくらんだ。どうしたらよいか。

【お答えします】

契約は、当事者同士でどのような内容にするか合意があって、初めて成立します。いずれの相談も、有料サイトを利用するとの意思がないため、契約が成立したとはいえ、料金を支払う必要はありません。もし、利用したときに登録料についての表示があっても、紛らわしくわかりにくいものであれば、錯誤による無効が主張できます。

事例1は、最初のクリックで年齢認証や規約が表示

されて、次のクリックで登録完了とする、いわゆるツークリック詐欺です。平成13年に施行された電子消費者契約法では、申し込みの内容(利用内容、料金など)を確認できる画面を業者が用意しない場合、消費者の操作ミスによる契約は無効としています。業者が「電子消費者契約法は守っているからOKボタンをクリックした時点で契約は成立」と画面で主張してきても、このような場合、契約が成立しているとはいえず、支払いの義務は生じません。

事例2も支払いの必要がないものです。IPアドレスが画面に表示されたとしても、業者はIPアドレスから自宅などの個人情報特定することはできません。一度支払ってしまうと、その後も次々と請求されることとなります。脅迫めいた請求で恐怖を感じたときは、最寄りの警察署に相談しましょう。

いずれの場合も、業者に連絡をとることは禁物です。「利用していない」旨や苦情の返信メールを送ることに、業者から「反応のある人」と見られ、さらにメールや請求が来るようになったりします。また、電話で連絡をとることにより、住所や氏名や勤務先などの個人情報巧みに聞き出されてしまうこともあります。無料だと思ってアクセスしたのであれば、業者の要求は無視することが一番です。

不当な請求には安易に応じず、困ったときは、県や市町村の消費生活相談窓口にご相談ください。

▼問い合わせ

埼玉県消費生活支援センター春日部 ☎ 048-734-0999 または生活課(内線252)



TEL
556-4227
FAX
555-3770

開館時間 午前9時30分～午後7時

新着図書

- 一般書**
- ・サムライ異文化交渉史 (御手洗昭治)
 - ・近代史必携 (吉川弘文館編集部)
 - ・拡大するユーロ経済圏 (田中素香)
 - ・美容福祉の魔法のちから (木谷佳子)

私の推せんする一冊

『名もなき毒』 宮部 みゆき 著

吉野 信子さん (南河原)

同じ女性として、また、年齢が近いこともあって共感できることが多く、大好きな作家です。この本は身近なことがテーマになっており、途中「うん、あるある」とうなずきながら読んでいました。毒殺事件をきっかけに、形のある毒、形のない毒が次々と明らかに

児童書

- ・セミたちと温暖化 (日高敏隆)
- ・認知症を介護する人のための本 (加藤伸司)
- ・統合失調症 (春日武彦)
- ・ごみ有料化 (山谷修作)
- ・元気な子どもの野菜レシピ (山崎典子)
- ・そっじ以前の整理収納の常識 (本多弘美)
- ・美の旅人 (伊集院静)
- ・昭和の風景 (東京都写真美術館編)
- ・贈り花のアレンジメント (長塩由美)
- ・きみのためのバラ (池澤夏樹)
- ・ハイドラ (金原ひとみ)
- ・小袖日記 (柴田よしき)
- ・あの日の桜吹雪よりも (高野裕美子)
- ・ダヤン、タシルに帰る (池田あきこ)
- ・ぼくうまれるよ (たしろちさと)
- ・とんでいったりんご (ふくだとしお)
- ・七人のふしぎなじいさま (遠山繁年)

なっています。普段何気なく生活している私たちの周りにも、こんなに毒が潜んでいるのかとあらためて気付かされました。登場人物は、皆それぞれに悩みを抱え精一杯生きています。特に気が弱く、決して格好良いとはいえない主人公に親近感を覚えます。

生きている限り毒と無関係ではいらませんが、毒に苦しめられているだけで終わらないのがこの作品です。宮部ワールドにどっぷり浸れる一冊です。

おはなし会

- ・人食いとうらのおんがえし (長野トコ子)
- ・山をはこんだ九ひきの竜 (司修)
- ・ぶす (ささめやゆき)
- ・アンモナイトの夏 (高田三郎)
- ・ぼくのだいすきなケニアの村(アナ・ファン)
- ・みどりのふえ (おぐらひろかず)

子ども映画会

- ▼日時 6月16日(土)午後2時～3時
- ▼場所 図書館映像ホール
- ▼題名 たぬきの恩返し(27分)、ぼくのダイエット大作戦(18分)
- ▼対象 幼児・小学生およびその保護者
- ▼定員 80人(先着順)
- ▼入場無料

ブックスタート

図書館では、絵本を介して赤ちゃんの心温まるひとときを持てるようにと願い、ブックスタートパック(絵本2冊入り)を配布しています。子育ての楽しさを味わってください。

移動図書館よしきり号

- ▼日時 6月19日(火)、7月6日(金)午後1時受付開始(4カ月児健診に合わせて実施)
- ▼場所 保健センター
- ▼対象 4カ月児と保護者
- ▼持ち物 母子健康手帳

南河原小	6月14日(木)
北河原小	6月13日(金)
須加小	6月20日(水)
泉小	6月21日(木)
須加小	7月3日(火)
須加小	7月12日(木)
埼玉小	6月22日(金)
北小	6月27日(水)
太田西小	6月29日(金)
星宮小	7月4日(水)
桜ヶ丘小	7月5日(木)
太田東小	7月6日(金)
荒木小	7月11日(水)

※変更する場合があります。

休館日

6月18日(月)・25日(月)、7月2日(月)・3日(火)・9日(月)

*休館中の図書の返却はブックポストをご利用ください。

なお、CDやビデオは、破損防止のため、開館時間内に直接カウンターへお返すください。

写真館

神話の世界を再現

現在、世界遺産登録に向け活動が盛り上がりを見せている「さきたま古墳群」。5月4日、今年もさきたま古墳公園を会場にさきたま火祭りが開催されました。

祭りのクライマックスは日没とともに訪れます。コノハナサクヤ姫をまつ



る前玉神社の宮司や実行委員長らによる修祓の儀が厳かに行われると会場は一瞬、静寂に包まれます。そして、ゆったりとした音楽が流れ始めると、たいまつ行列に導かれたニニギノ命とコノハナサクヤ姫が登場し会場では神話の世界が再現されます。その後、古墳群を明るく照らすように古代住居が炎上すると稲荷山古墳からオワケノ臣が登場。会場に集まった人たちにメッセージを伝えると夜空をたくさんの花火が飾り、祭りの終わりを告げました。



1万匹のホタルの幼虫を放流

5月13日、古代蓮の里でホタルの幼虫の放流が行われました。これは、ホタルが飛び交う公園にしようと「古代蓮の里ホタルの会」のメンバーが育てたヘイケボタルの幼虫を放流するイベントで、今年で3回目。

手作りの紙芝居「ホタルの一生」が上演された後、会員や市内保育園・保護者らによって約1万匹の幼虫が放たれました。子供たちは初めて見るホタルの幼虫の姿に驚きながらも、「夏には大きくなってきれいに光ってね」と願いをこめて放流していました。



麦の実りを祝って

5月12日、齋条にあるJAほくさい行田カントリーエレベーターを会場に第2回麦秋祭が開催されました。

このお祭りは、麦の秋と例えられる刈り入れ時期に、麦作の振興と地域住民の交流を目的として、現在、県営ほ場整備事業が行われている齋条土地改良区が行っているものです。会場では、手打ちうどんやフライ、わたあめが振る舞われたほか、ヨーヨー風船つり、また、武蔵あばれ太鼓の演奏もあり、子どもからお年寄りまで、多くの人にぎわいました。



5月11日、春の全国交通安全運動出発式が行田グリーンアリーナで開催されました。

出発式では工藤市長、阿左美行田警察署長、鈴木交通安全協会会長からあいさつがありました。その後、大竹交通安全母の会会長が交通安全宣言を読み上げ、交通事故の撲滅を誓いました。出発式後、白バイ、パトカー、交通安全協会広報車および市広報車が市内を巡回して広報活動を行いました。

安心安全のまちへ
春の全国交通安全運動出発式



板画家として知られる棟方志功さんから板画を教わり、自らは書を教えるなど、深い交流があった渥美大童さんと二人の作品を集めた「板業展」が埼玉の天祥寺で5月1日から10日まで開催されました。

先日、芸術活動を通じた平和貢献が認められ、レッドリボン芸術大賞を受賞した渥美さんは、96歳の現在も制作意欲は旺盛で、会場では板画の実演を行い、刷り上った作品を来場者にプレゼントしていました。会場いっぱいに並べられた約90点の繊細な板画の作品に訪れた人たちは見入っていました。

板画を通じた
棟方志功との交流を展示

足袋蔵が点在する市内中心部を歩いて訪ね、蔵を活用したイベントを楽しんでもらおうとNPO法人ぎょうだ足袋蔵ネットワークが主催した「第3回蔵めぐりスタンプリィー2007」が、5月19・20日に開催されました。

約500人の参加者でにぎわったこの催しは、忠次郎蔵を午前10時にスタート。武蔵野銀行行田支店やイサミスクール工場、足袋とくらしの博物館では足袋づくり実演の見学など、14の蔵を順にめぐり一日かけて散策しました。

歩いて一日蔵めぐり



5月21日、市役所玄関前で行田市防犯推進委員パトロール隊出発式が行われました。

行田市防犯推進委員パトロール隊は総員で76人。この日の出発式では隊員に阿左美茂通行田警察署長からパトロール実施者証が、工藤市長からパトロール車の鍵が手渡されました。この後、運行前の点検を行った隊員らは、早速、地域の安全を守るためのパトロールに出発しました。

地域の安全のためにパトロール開始

さわやかサークル

古代蓮の里ホテルの会

～感動できるホテルの里を～

	広
場	

このコーナーに登場していただける方・団体・作品を募集しています。
行田市本丸2-5・行田市役所広報広聴課広報広聴担当(内線318)まで。

古代蓮の里ホテルの会は、古代蓮の里をホテルの飛び交う公園にしようとの市の呼びかけによりボランティアの方が集まり、平成17年4月に発足。現在24人で活動しています。

会員は、ヘイケボタルを自宅で飼育し、毎年5月に古代蓮の里の「ホテルの島」に幼虫を放流。ホテルが成虫になる6月から7月には、ホテルの島やその周辺を巡回し、エサやり、水温測定、清掃を行うほか、観賞会なども開催しています。

また、ホテルに関する知識を深めてもらうと作製した紙芝居の上演も行っています。幼稚園や小学校などで披露すると、いろいろな質問を投げかけてくれるほご子供たちが興味を持って聞いてくれるそう

かし」とあるように、古くから人々の目を楽しませてきたホテル。しかし近年、そのような光景はほとんど見られなくなりました。

平安時代に清少納言によって書かれた『枕草子』の中で「夏は夜。月のころはさらなり。闇もなほ。螢の多く飛び違ひたる。また、ただ一つ二つなど、ほのかにうち光りて行くも、を

です。今後は、ホテルを放流している川の整備を行い、ホテルがその場所で卵を産み、定着するための環境作りにも力を注いでいくと皆さん意気込んでいます。

「ホテルを見る機会を作り、子供たちに感動を与えたい。皆さんに喜んでもらえるので、とてもやりがいがある。会員やサポーターとしてより多くの人たちに参加していただきながら、取り組んでいきたい」と語る会長の徳重さん。同会の活動により古代蓮の里では今年も元気に飛び交うホテルが見られることでしょう。

夏の夜を彩るホテルの光には、会員の皆さんの思いがたくさん詰まっています。

▼問い合わせ 徳重総章 ☎556-00165



私の作品

文芸コーナー

俳句

忍 丸山 連子

城郭へ攻め入るごとくつばくらめ

行田 門井 美豫

この町の蔵を忘れずつばくらめ

矢場 安田 幸江

城門の閉ざす事なき遅桜

韮見町 おおば水柱

囀りや生まれ自慢の古墳の地

行田 松村 照子

俯いて歩く鼻先蝶の舞う

本丸 諸貫 節子

新緑や浮き城慰ぶ刀剣展

下中条 永沼ふぢ子

雨上り春暁の景眩しほり

堤根 柴田 忠二

八重桜妻を偲びつ眺めけり

堤根 羽山喜美代

記念樹の桃の花咲き娘は母に

持田 太田 保夫

黄水仙まぶしきほどの光浴び

清水町 石川 裕美

ゆるゆると押す車椅子花の下

はじめまして

今月は、平成18年8月生まれの子を募集します。
申し込みは広報広聴課広報広聴担当(内線318)
締め切りは6月29日(金)です。
抽選会は7月3日(火)の午後1時30分市役所203会議室



長谷川 遥香ちゃん(佐間)
はるか
修司・真澄さんの長女
平成18年6月20日生まれ
「いつも笑顔で☆元気いっぱい」



山元 海尋ちゃん(佐間)
みはる
朗弘・由起子さんの二女
平成18年6月20日生まれ
「笑顔がすてきでしょ☆」



白井 大貴ちゃん(佐間)
だいき
哲矢・ひとみさんの長男
平成18年6月7日生まれ
「甘えんぼう大チャン☆」



吉田 蓮ちゃん(長野)
れん
秀和・由美子さんの二男
平成18年6月26日生まれ
「兄弟仲良くね」



田中 流衣ちゃん(佐間)
るい
章久・さち子さんの二男
平成18年6月9日生まれ
「流衣☆人気者であれ」

日本を代表するパーカッションニストに

加瀬田 聡さん(南河原・29歳)

サンバやラテン音楽には欠かせないパーカッションと呼ばれる打楽器。その演奏者として活動しているのが南河原にお住まいの加瀬田聡さんです。

中学時代に同級生とバンドを組み、ドラムを担当していた加瀬田さん。高校、大学生になってからも音楽への情熱はやむことがなかったそうです。「ドラムを続けたくて大学の軽音楽部に入学しました。その部屋にコンガという種類のパーカッションが置いてあり、遊び感覚でたいてみたら、その魅力にひかれ、本格的に勉強を始めました。日夜先輩のげきが飛びぬけ練習でしたが、充実していました」と、血のにじむ練習の中にも楽しさを感じ、学生日本一を決める全国大会で入賞することができたそうです。

名古屋市で建設会社に就職してから、趣味として音楽活動がしたいと、インターネットで仲間を探したそうです。「ライブハウスなどで活動している『ドス・キゼオス』というグループに参加することに、夜や週末には観客を前に演奏していました。そんなとき、グループの一人から劇団四季のライオンキング名古屋公演でパーカッションを担当しないかと誘われました。いずれはプロになりたいとの思いが膨らみ、仕事を辞めて音楽の世界でやってみよう、名古屋公演終了までの約1年間、プロとしての仕事を果たしました。



その後、パーカッションの本場であるキューバで音楽を学んでみたいと留学を決めた加瀬田さん。「スペイン語での会話には苦労しましたが、プロのバンドに付いてレッスンを受けたら、ライブに飛び入りで参加させてもらったりと技術向上のため無我夢中の毎日でした」と本場での貴重な体験を振り返ります。今後は「今までにない新たな演奏スタイルを築いて、日本を代表するパーカッションニストになりたい」と夢を語ってくれました。

いきいき 行田人



『牡丹』(俳画)

牧 努(長野)

桜咲くあと幾年いくねんのいのちやら

荒木 竹内 一雄

上池守 伊藤 琴子

ふるさとに母のうた声菜種梅雨

(木島 斗川 監修)



**第10回記念ときめき
レインボーフェスティバル**

▼日時 7月1日(日)午前9時30分
分開場 午前10時開演 ▼場所 産業文化会館ホール ▼内容 行田市文化団体連合会に所属するステージ部門の13団体が日ごとの活動の成果を発表します。
▼入場無料 ▼問い合わせ と きめきレインボーフェスティバル実行委員会事務局 ☎55616371

▼日時 7月8日(日)午前8時30分
午後1時30分ごろ ▼集合場所 さきたま古墳公園駐車場 ▼コース さきたま古墳公園―古代蓮の里―成就院―八幡山古墳―地藏塚古墳―八坂公園―富士見公園―さきたま古墳公園 (総距離10km) ▼対象 市内在

住・在勤の方(小学4年生以上)

▼参加費 100円(保険料など) ▼主催 行田市体育指導委員協議会 ▼その他 ウォーキング教室を同時開催 ▼申し込み 6月4日(月)～22日(金) (土・日曜日を除く) 午前9時～午後5時にスポーツ振興課(産業文化会館3階)で受け付けます。 ▼問い合わせ 同課 ☎55618336

不動産無料相談

▼日時 7月4日(水)午前8時30分～正午 ▼場所 生活課相談室 ▼相談内容 不動産に関してわからないことやトラブルなど ▼問い合わせ (社)埼玉県宅地建物取引業協会北埼玉支部 ☎56215900

行政書士無料相談会

▼日時 7月11日(水)午後1時～4時 ▼場所 生活課相談室 ▼相談内容 相続、遺言、示談書、交通事故、農地転用、許認可関係ほか日常生活の困りごと ▼問い合わせ 埼玉県行政書士会埼玉支部(行田地区) 小野田

宅 ☎55613346

早朝テニス教室

▼日時 7月8日～8月19日の毎週日曜日(全7回) 午前7時～9時 ▼場所 総合公園テニスコート ▼対象 市内在住・在勤の初心者・初級者 ▼定員 60人(先着順) ▼費用 3千円(保険料含む) ▼講師 日本体育協会公認スポーツ指導員 ▼その他 貸与ラケット多少有り、シューズは個人で用意 ▼主催 行田市テニス協会 ▼申し込み 6月16日(土)・23日(土)午後1時～3時に行田グリーンアリーナ2階研修室Aで ▼問い合わせ 普及委員遠藤 ☎0901781418327

**県立進修館高等学校吹奏楽部
第9回定期演奏会**

▼日時 6月16日(土)午後1時30分
分開演 ▼場所 産業文化会館ホール ▼曲目 オリエント急行、ディズニーマフアンテリリュージョン、「オペラ座の怪人」メドレーほか ▼入場無料 ▼問い合わせ 同校吹奏楽部顧問 門倉 ☎55616291

児童センター世代間交流事業

【七夕飾り】 ▼日時 7月7日(土) 午前10時～11時30分 ▼場所 児童センター―遊戯集会室 ▼対象 親子と高齢者 ▼定員 30人(先着順) ▼参加無料
【貯金箱の制作】 ▼日時 8月4日(土)・25日(土) 午後2時30分～4時 ▼場所 児童センター ▼定員 30人(先着順) ▼参加費 1人700円程度(材料費) ▼持ち物 粘土板、手ひき、絵の具セット

「八人會」おみこし担ぎ手

市内の御輿(みこし)同好会「八人會」では、今年新しいおみこしを作りました。祭り好きでおみこしを担ぎたい方、ぜひ一緒に担ぎませんか。未経験の方歓迎。会員も募集中です。
▼申し込み・問い合わせ 同会長白井宅 ☎55614323 または副会長荻原宅 ☎55415428

広告

**第14回市民祭 行田浮き城まつり
イベント参加者**

- ①浮き城だんべ踊り参加連
 - ▶開催日 7月29日(日)
 - ▶説明会日時 6月8日(金) 午後6時～
 - ②浮き城バザール・フリーマーケット参加者
 - ▶開催日 7月28日(土)
 - ▶説明会日時 6月8日(金) 午後7時～
 - ③ステージ出演者
 - ▶開催日 7月28日(土)・29日(日)
 - ▶説明会日時 6月8日(金) 午後8時～
 - ④フリースタイルダンスコンテスト出場者
 - ▶開催日 7月29日(日)
 - ▶説明会日時 7月6日(金) 午後7時～
- ①～④とも
- ▶申し込み 6月30日(土) まで
 - ▶説明会会場 浮き城あきんど館2階ホール
 - ▶その他 当まつりの実行委員も併せて募集しています。
 - ▶問い合わせ 行田浮き城まつり実行委員会
戸塚 ☎080-3464-5841 または今津 ☎080-3464-5845

外国人のための高校進学ガイダンス

- ▶日時 ①7月8日 ②7月15日 ③7月22日
の各日曜日 午後1時～4時
- ▶場所 ①深谷生涯学習センター・深谷公民館 ②大宮ソニックシティ市民ホール
- ③クラッセ川越
- ▶対象 日本語を母語としない子どもと保護者
- ▶費用無料
- ▶主催 彩の国さいたま国際交流・協力ネットワーク
- ▶申し込み・問い合わせ 氏名・学年・出身国・通訳必要の有無・①②③の別を書いて、FAXで県国際交流協会へ ☎048-833-2992 FAX048-833-3291

**「1リットルの涙」の著者
木藤潮香さん講演会**

▼日時 6月23日(土)午後2時開
▼場所 教育文化センター

高齢者水中ウォーキング教室

▼日時 7月4日～25日の毎週
水曜日(全4回) 午後3時～4
時 ▼場所 総合福祉会館「や
すらぎの里」機能回復訓練プー
ル ▼内容 プールの中でウォ
ーキングや体操を行い、心身と
もにリフレッシュします。▼
対象 市内在住で60歳以上の方
(医師などから運動を禁止され
ている方を除く) ▼定員 20

カラオケ教室

▼日時 ①8月2日・9日・23
日・30日 ②9月6日・13日・
20日・27日の各木曜日(各4回
コース) 午前10時～11時30分
▼場所 総合福祉会館「やすら
ぎの里」2階第2研修室 ▼対
象 市内在住で60歳以上の方
▼定員 ①②とも各25人(抽選)
▼参加無料 ▼申し込み 6月

**手話奉仕員養成講習会
(入門課程)**

▼日時 6月21日～10月18日の
毎週木曜日(全18回) 午後1時
30分～3時30分 ▼場所 総合
福祉会館「やすらぎの里」第3
研修室 ▼定員 20人 ▼受講
無料 ▼申し込み・問い合わせ
6月1日(金)から行田市社会福祉
協議会 ☎557-5400

**青年会議所創立45周年記念事業
彩のふるさとふれあいフェア
参加出場者**

▼日時 7月16日(月) ▼場所
総合公園 ▼募集内容 ①3m
ジャンボフライ共同制作 ②キ
ックベース大会出場者(小学生)
および審判員 ③ミュージカル
甲斐姫エキストラ ④チャリテ
ィふるさと物産展展示者 ▼主
催 (社)行田青年会議所 ▼後援
行田市、行田市教育委員会 ▼
申し込み・問い合わせ 同事務
局 ☎556-4115

**「みらい」文化ホール ▼テー
マ 「創」～宝への絆～ ▼講
師 木藤潮香さん ▼定員 5
00人 ▼入場無料 ▼問い合
わせ (社)行田青年会議所事務局
☎556-4115**

人(先着順) ▼参加無料 ▼
持ち物 水着、水泳帽、タオル
▼申し込み・問い合わせ 6月
18日(月)から所定の申込用紙に必
要事項を記入のうえ、同会館窓
口へ直接申し込みください。☎
557-5400

18日(月)～7月11日(水)に電話また
は直接窓口で受け付けます。※
7月12日(木)午前10時から同館第
3研修室で実施する抽選会に参
加してください。 ▼問い合わ
せ 行田市社会福祉協議会会館
福祉係 ☎557-5400

行田商工会議所パソコンセミナー

コース	日 時	定員	受講料	その他
インターネット・ Eメール入門コース	6月14日(木)・15日(金) 午前9時～正午	各8人 (先着順)	6,000円 (会員は4,000円)	別途テキスト代 として525円
ワード基礎コース	6月18日(月)～20日(水) 午前9時～正午		9,000円 (会員は6,000円)	
ワード応用コース	6月21日(木)・22日(金) 午前9時～正午		9,000円 (会員は6,000円)	
エクセル基礎コース	6月25日(月)～27日(水) 午前9時～正午		9,000円 (会員は6,000円)	
エクセル応用コース	6月28日(木)・29日(金) 午前9時～正午		9,000円 (会員は6,000円)	
ネット株式講座	7月2日(月)・4日(水) ・6日(金) 午後2時～4時		4,000円 (会員は2,000円)	テキスト代・資料 は受講料に含む

▶場所 行田商工会議所会議室(商工センター内) ▶注意事項 会員とは行田商工会議所会員を示します。テキスト代が、変更になる場合があります。▶申し込み・問い合わせ 行田商工会議所会員サービス課 ☎556-4111 FAX 556-0059 ※FAXの場合は住所・氏名・電話番号を明記。会員事業所の場合は、事業所名・所在地・電話番号を明記のこと。

伝統文化日本舞踊

こども教室

▼日時 7月14日(土)～平成20年2月9日(土)(全16回) 午前9時30分～正午 ▼場所 教育文化センター「みらい」レクリエーション室ほか ▼内容 日本舞踊の実技指導および邦楽の体験 ▼対象 小・中学生 ▼定員 30人 ▼参加費 500円(保険料) ▼その他 浴衣・帯・足袋を用意してください(貸し出し着物あり。ただし、クリー

行田混声合唱団ともしび

第35回定期演奏会

▼日時 6月30日(土)午後6時開演 ▼場所 教育文化センター「みらい」文化ホール ▼入場無料 ▼その他 アルパ(ハーピング代は自己負担) ▼申し込み 6月16日(土)午前10時～午後4時にコミュニティセンターみずしろ2階茶室にて ▼問い合わせ 西川宅 ☎556-1324 5 または青柳宅(夜間) ☎54-5117

幽 岳鈴木克治

生涯学習作品展

▼日時 6月15日(金)～17日(日) 午前9時～午後4時(最終日は午後3時まで) ▼場所 郷土博物館企画展示室 ▼内容 太田地区生涯学習講師である鈴木克治さんの書・刻字・篆刻・出版・書籍などの作品展示 ▼入場無料 ▼問い合わせ 中村宅 ☎555-1020

(財)行田市産業・文化・スポーツいきいき財団

申し込み・問い合わせ



産業文化会館
TEL556-6371
FAX556-6372



商工センター
TEL553-0510
FAX553-2021



古代蓮会館
TEL559-0770
FAX559-0784



グリーンアリーナ
TEL553-3377
FAX553-0487

<http://www.ikiiki-zaidan.or.jp/index.html>



古代蓮会館を

早朝開館します

▼早朝開館する期間 6月16日(土)～8月12日(日)※期間中の休館日はありません。▼開館時間 午前7時～午後4時30分(入館受付は午後4時まで) ▼その他 同期間は、午前5時から午後3時まで駐車場が有料となります。また、古代蓮の里売店は午前7時から午後4時まで無休で営業し、古代蓮うどん店は午前7時から午後1時まで無休で営業します。



商工センター

臨時休館のお知らせ

8月18日(土)・19日(日)および平成20年2月23日(土)・24日(日)は、施設整備点検のため臨時休館とさせていただきます。



行田寄席

▼日時 8月26日(日)午後2時30分開演 ▼場所 産業文化会館大ホール ▼出演 三遊亭小遊三・春風亭昇太・山上兄弟・三増れ紋・三遊亭遊馬 ▼入場料 全席指定2千500円 ▼前売り開始・チケット取り扱い 6月16日(土)午前9

広告

時から産業文化会館ほかにて発売（電話受け付けは翌日午前9時）



さんぶん

浴衣着付け教室

▼日時 7月3日(火)・10日(火) 午後7時～9時(全2回)
▼場所 産業文化会館B1創作室 ▼対象 女性 ▼定員 25人(先着順) ▼内容 浴衣の着付け、半幅帯の結び方
▼参加費 1千円(保険料含む) ▼申し込み 6月17日(日) 午前9時から同館窓口にて(定員に満たない場合の電話での受け付けは翌日午前9時)



リフレッシュ・ヨガ教室

▼日時 6月26日～7月31日の毎週火曜日(全6回) 午前10時30分～正午 ▼場所 行田グリーンアリーナ柔道場
▼内容 ヨガを通して、疲れ知らずの芯のある柔軟な肉体と精神をつくります。▼対象 成人 ▼定員 40人(先着順)
▼参加費 1千200円 ▼申し込み 6月19日(火)午前9時から行田グリーンアリーナ窓口にて※一人につき一人分の申し込みとなります。



SAI Fight

会員募集

▼日時 毎週土曜日 午前10時～11時 ▼場所 行田グリーンアリーナ ▼内容 ボクシングなどの動作を取り入れたエアロビクス運動を行い、脂肪燃焼を促し、ダイエット効果を高める。また、ハードに動いた体をストレッチで解すことにより体の癒し効果を得る。▼対象 成人 ▼会費 月額2千円 ▼申し込み 行田グリーンアリーナ窓口にて



第46回絵画展

▼日時 6月16日(土)～24日(日) 午前9時～午後4時30分(入場は午後4時まで) ▼場所 産業文化会館1階アートギャラリー ▼内容 行田美術会会員の作品展 ▼入場無料



**第57回県展
入選作品展**

▼日程 6月27日(水)～7月23日(月) 午前9時～午後4時30分(入場は午後4時まで) ▼場所 産業文化会館1階アートギャラリー ▼内容 市内在



**Hip Hop
ダンス教室**

▼日時 6月28日～7月26日の毎週木曜日(全5回) 午後6時～7時 ▼場所 行田グリーンアリーナ ▼対象 小学5年生～中学3年生 ▼定員 35人(先着順) ▼参加費

住・在勤・在学の方で第57回埼玉県美術展覧会の入選者および委嘱者・招待者・審査員の作品展 ▼入場無料

古代運會館アニメ上映会

日程	上映時間	上映場所	作品名
6月16日(土)・17日(日)	午後2時～(各46分)	古代運會館	まんが世界ばなしシリーズ 王様の耳はロバの耳 ほか
6月23日(土)・24日(日)		研修工作室	まんが世界ばなしシリーズ フランダーズのいぬ ほか

▶その他 入館料(大人400円、小人200円)が必要です。

「夏期限定」市民プール監視スタッフ募集

職種	勤務時間	採用人数・対象	時給	採用期間	申し込み・問い合わせ
①監視リーダー	午前9時～午後5時30分 または 午後5時30分～9時 (週5日程度の勤務)	若干名(18歳以上の方) 「救急法救急員」などの有資格者 または監視員経験者優遇	900円～ 1,000円 (資格の有無などを考慮し決定します)	7月中旬～ 9月上旬	市民プールで配布している専用申込用紙(ホームページからダウンロード可)と履歴書(写真貼付)を添えて市民プール窓口へ提出してください。 6月16日(土)から受付開始 市民プール(本丸3-5) ☎555-2455 http://www.jikiki-zaidan.or.jp/greenarena/
②一般監視員	午前9時45分～午後5時15分 または 午後6時30分～9時 (夜間の始業が午後5時30分からの場合有り)	20人程度 ※高校生以上の方 ※泳げる方(初心者可) ※監視員経験者優遇	700円～ 750円 (年齢や監視員経験などを考慮し決定します)	7月下旬～ 9月1日	

1千円 ▼申し込み 6月17日(日)午前9時から行田グリーンアリーナ窓口にて※電話申し込み不可

広告

村絵図の世界

現在、日本地図や世界地図をはじめ、道路地図や住宅地図、都市計画図までさまざまな地図が作られています。そこに描かれた内容は実に多様であり、多くの情報を私たちに与えてくれます。地図の中でも山河や森、寺社、民家などを絵画的に表現したものを絵図といえます。江戸時代には武蔵国や相模国など一國単位で作成された国絵図をはじめ、各藩領を描いた藩領図、一村単位で描いた村絵図など領域や行政単位を基に作成されたものから、裁判の判決内容を記した裁許絵図、領地や村の境界を記した境界図まで大小さまざまな絵図が作られました。

村絵図は村の景観を描いた絵図で、領主の交代や幕府役人の派遣、土地の検分、村境や共有地の争論、河川の工事などさまざまな理由で作製されました。村境をはじめ、家屋や田畑・新田・山林・道路・河川・堤防などが色分けして描かれ、余白には河川は青、道は赤、田は灰色、畑は黄色、山林は緑などの凡例が示されています。

写真は寛延4年（1751）3月に酒巻村が作成した村絵図です。酒巻村ではこの年に藩命により耕地や宅地、寺社地など村内すべての土地一筆ごとに番号をつけ、面積と所有者を記した「番附札建帳」が作製されました。それに併せて絵図も作られ一緒に藩に提出されたものと思われます。南が上、北が下にな



酒巻村絵図

つていますので、当時の利根川の堤防が絵図の下方にあり、その上に酒巻村の集落が描かれています。黄色が畑、灰色が水田を表していますので、畑の多い村だったことが分かります。絵図中央を東西に流れるのは北河原用水です。

酒巻村は明治末から大正にかけての利根川改修工事により、多くの民家や寺院が移転しました。この絵図には堤防沿いの草木や家並など、今は失われてしまった景観が詳細に描かれ、江戸時代の村の様子を知る貴重な資料となっています。

（郷土博物館 鈴木紀三雄）

★ キラリ 元気 ★

梅雨の晴れ間に収穫された新じゃがいもは表皮が薄く、水分も多く、うまみ・香りを十分に味わえます。

じゃがいもはビタミンC、カリウム、炭水化物が豊富です。肉類、乳製品、大豆製品をバランスよく組み合わせると丈夫な体づくりに役立ちます。おやつ、おつまみ、パーティー料理として蒸した新じゃがいもとお好みのディップを添えて、旬を楽しみましょう。

材料（2人分）

新じゃがいも…中2個 ディップソースA【ツナ缶小…1/3缶 たまねぎ…20g マヨネーズ…小さじ2】 B【クリームチーズ50g たらこ…15g パセリみじん切り…小さじ2 レモン汁…少々】 C【しょう油…小さじ1 砂糖…小さじ1】

作り方

- ①新じゃがいもをよく洗い、蒸し器で30分くらい蒸し、皮をむく。
- ②ディップソースを作り、添える。
 - A…ツナ缶と塩もみしたたまねぎのみじん切りとマヨネーズを混ぜ、塩・コショウで味を調える。
 - B…たらこは薄皮を取り、レモン汁・パセリ・クリームチーズを混ぜる。
 - C…しょう油・砂糖を合わせ、電子レンジで温める。

…旬ならではの味わい…

新じゃがとディップ添え



栄養成分（1人分）

エネルギー288kcal たんぱく質10.2g 脂質12.6g
炭水化物23.7g 塩分1.4g ビタミンC27mg

加須保健所管内行田分室地域活動栄養士会

埼玉県名
発祥の地
行田

- 発行日／平成19年6月1日
- 発行／行田市役所 〒361-8601 行田市本丸2番5号
TEL 556-1111 FAX 550-2116
ホームページ <http://www.city.gyoda.lg.jp>
携帯サイト <http://www.city.gyoda.lg.jp/i/>
- 編集／総合政策部広報広聴課

- 市報ぎょうだに掲載されているあなたの写真を差し上げます。問い合わせは、広報広聴課広報広聴担当（内線318）まで。
- 市民の皆さんの市政に対するご意見をお待ちしています。
- 市報をカセットテープに録音したものを希望者宅に届けています。ご希望の方は、広報広聴課広報広聴担当（内線318）までご連絡ください。

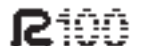

環境にやさしい大豆油インキ